滿洲日報
十月十五日發行
發行人　鈴木昇
編輯人　橋本富代治
印刷人　木村武盛
大連市東公園町卅一番地
發行所　株式會社滿洲日報社

凸版 銅版 圖案 拓大舎工作所 大連西公園町九九 電話三九三二一番

# 米大統領選擧の結果 對日動向一大轉換か
## 英國にも强硬態度の決意なし 聯盟總會の雲行豫想

【東京十六日發】十一月十四日開會の聯盟總會に於ける滿洲問題の運命に就いては今假に御斷を許さないがこれは一に懸つて聯盟を動かす原動力たる英米の向背如何に依るものとし右兩國將來の對日動向に對しては我外務省では深甚の注意を拂つて居る、而して右兩國中殊に戒心を要するはアメリカであるがこれは十一月八日行はれる大統領選擧戰の結果に依つては一大旋回を來すものと豫想さる即ち

一、今回の大統領選擧戰では共和黨の旗色頗る惡く民主黨政府出現せば從來の對日積極的態度は淸算せられるであらう

一、若し共和黨が再勝しても現國務長官スチムソン氏の辭任は確定的と見らる、即ちフーヴァ大統領との關係圓滿を缺いで居ること、軍縮問題と關聯し戰債問題の失敗等が擧げられる

一、米國內の輿論殊に財界筋では聯盟內に大勢を占める歐洲諸國の無責任なる要望を容れて米國が對日强硬策の矢面に立つことに反對して居る

右の如く米國にして大勢を諦觀せんとするに於ては英國は勿論獨力で日本に當らんとの決意全く無く、フランスの態度にして變化無ければ、その他小國に至つては表面如何に饒舌を弄するも究極では大勢を覆へすには至るまいと見らる

# 調査委員理事會出席
## 聯盟理事會要請に決定

【ジユネーヴ十五日發】聯盟理事會は十一月十四日より開かるべき日支問題討議の理事會議に理事會より極東に派遣されたリツトン委員長以下米佛獨伊五委員の列席を要請することゝなり本日各委員に對しこれが正式招請狀を發した、右は理事會に於けるリツトン報告書の審議に際して生ずべき各種の疑義に關し報告書に述べる所の眞意を敷衍させて貰ひ度いとの調査團側の希望に基くものと信ぜられて居る 而して右調査委員の理事會出席に依つて生ずべき最も重要なる影響としては理事會が報告書處理に關して米國と完全なる連繫を持つことゝなる一事である、蓋し右理事會には調査委員の一員たる米國のマツコイ將軍が出席することゝなるからだ

# 滿洲國民間團體が報告書を反駁
## 壽府に提出に決定

對滿認識不足を如實に暴露したリツトン委員會の實地調査報告に對しては結果においては各方面から非難されてゐるが滿洲國民間側においても林鐵紀氏を會長とする民衆生計委員會では何等かの形式において民衆を代表する意見を發表する要ありとし過般幹部より〳〵これが研究中であつたが

一、滿洲國の獨立は全く必然的なるものにして舊軍閥の暴政下にあること二十年その間塗炭の苦しみをなめてゐた三千萬民衆の一致した希望であり國際共同管理案は獨立を否定せんとするものにして認識不足も甚しい

一、聯盟は存立の意義において一般に重要且つ尊重さるべきものであるがその成立の沿革に鑑みるも極東問題に對し理解消化するにはあまりにも年若く力不足であり本會の報告書も結論において事實を殊更に曲げてゐるかの觀がある

一、今回のリツトン卿報告書は支那が完全なる獨立國家として彼等の目に映じたためであり又支那本部における舊軍閥の狡猾なる惡宣傳に乘ぜられたるためであつて支那が近代的意味の獨立國家とは雲泥の相違あることは近代の支那の實狀に徵して見てもあきらかである

等をあげ會長林氏がこれを携へ奉天聯合商工會の意見を聽取すべく十三日赴奉したが松岡洋右氏の渡歐の際これに託し送附する筈でいよ〳〵ジユネーヴ本舞臺に滿洲三千萬民衆の意向としての反駁書が提出されるわけである【新京電話】

## 奉天敎育會長

奉天省敎育會長林耀山氏辭職しその後任選擧のため十四日午前省敎育廳において總會を開き敎育廳長韋煥章氏以下出席選擧の結果高等師範學校長劉國屏氏が當選した【奉天電話】

# 增資時期に就ては正副總裁にも進言
## 大淵滿鐵理事來連談

滿鐵理事東京支社長大淵三樹氏は新任挨拶かたがた事務打合せのため十六日入港のほんこん丸で來連したが

「いや、理事と言はれても以前と同じ氣持ですよ、人に理事と言はれてハツと氣が附く有樣ですどうぞ宜しく」

と滿面に包みきれぬ喜びを滿面に湛へながら出迎への記者團に語る

伍堂、十河兩理事、新舊顧問も內地で大活躍ですよ、昭和製鋼所問題は伍堂理事が政府各方面と交渉をしてゐるが却々簡單に早く決めるといふわけにも行かないだらう

**御承知** の如く東京は交渉方面が廣くまた厄介な所だから硫安問題は未だ政府と交渉の運びまでには行つてゐないが斯波顧問が熱心に內地硫安業者に企業についての種々な問題卽ち資金關係や販賣地盤について諒解を求めてゐる、これからの滿洲での企業は總て日滿統制經濟の立前から出發せねばならず、從つて企業前に種々な細かい點まで內地企業者と充分に諒解を遂げる必要があるだらう、周知の如く滿鐵は門戶開放を唱へてゐるのだし滿鐵の企業に內地同業者が共同出資の形になるのも結構だと思ふ、資金問題については東京支社でも常に研究してゐるし事實必要でもあるのだが、かうした經濟問題は

**經濟的** に解決することが必要だ、一時の興奮した熱を利用して資金を集めやうとしても駄目だ、資本家程臆病なものはないのだから滿洲の經濟狀態をして安心して資本を出し得るやうにしてやることだ、東京支社長には誰がなるか知らないが兎に角東京駐在となる者は日夕金融業者と交際し常に意見の疏通を圖り、刻々動く金融界の情勢を知ることが必要で、それがやらなきや資金調達なども必ら失敗するよ、十月發行豫定であつた二千萬圓社債の募集の件は二、三の銀行主腦者に會つたが滿鐵の現狀から見てそう急ぐ必要もないので少なくとも私が歸るまでは話は進めぬことにしておいた、增資問題は何も知らぬ、いづれ正副總裁の

**意向で** 決るのだが增資の時期については私個人としての意見はあるのでそれは正副總裁にも申上げたいと思つてゐる、實際これは大問題でやり損ふと大變なことになる株主は勿論のこと政府、財界等各方面との了解援助があつて出來ることなので却々簡單には決められまい

かくて最後に同理事は軍隊にも劣らぬ危險な地域で決死の活動をつゞけねばならぬ滿鐵現業員諸君の苦心を涙ぐましい努力には東京支社の者も心から感謝をして居りその苦心の實狀については私も各方面に紹介してゐるが中央滿蒙協會では逸早く滿鐵に感謝電を寄せ、また同協會で各方面への紹介に努めてゐる

と語を結んだ【寫眞は埠頭にて○印大淵理事】

## 林總裁を訪問

十六日歸任中理事その他多數の出迎へを受けて上陸した大淵理事は直に林總裁を星ケ浦の別邸に訪問、來連の挨拶を述べ、資金問題その他所管事務についての報告を行つた

# 歐米の滿洲國承認 只時期の問題のみ
## 謝答禮使門司に入港

【門司十六日發】滿洲國承認に伴ひ三千萬民衆の總意を代表し我朝野に謝意を表し併せて兩國修交に一轉期を劃すべき多大の期待をかけられた滿洲國特派訪日答禮使外交總長謝介石氏は令息、秘書官その他隨員十五名を伴ひ秋酣はの今朝七時半門司入港のうらる丸で來朝、船が葛葉沖に差しかゝるや三菱煙花空高く打上げられ在港船は汽笛を鳴らしてこれを迎ふ、艦はてブイに繫留さるゝや要塞司令官松井、後藤關門兩市長その他有志同船に到り歡迎の辭を述べ總長これを謝し午後一時出帆海路東上したが往訪の記者を瀟洒なモーニング姿で出迎へ流暢な日本語で語る

貴國には明治三十四年頃留學生として永らく滯在して居たので今回の訪問は第二の故鄉に入る感がする、滯在期間は半月に過ぎぬが執政の御名代として陛下に一意恭敬の念を以て建國より承認に至る御厚意に對し御禮言上併せて朝野各方面にも御禮を述ぶるため他に政治的意味はない滿洲國外交方針は建國聲明通り王道政治に立脚して進むのみ、お互に國際禮讓を念とせば如何なる難問も解決し得ると思ふ、日滿治外法權撤廢も兩國の親善關係が先決問題で近く撤廢の機運に向ふと思ふロシアも既に實際的承認をなし近く正式承認も實現しやう、歐米の承認も時期の問題と思ふが敢て當方からこれを促進はせぬ、リツトン卿報告書は要するに認識不足でこの報告により中華民國をあやまらしめることなきやを最も惧れる、眞の極東平和を望むならば日滿露支四國のかたき提携が最も肝要である

一行は十八日入京十九日參內の筈

## 對滿洲問題で 佛前藏相演說

【ワシントン十四日發】佛の前藏相イノー氏は本日ワシントン經濟人士會で滿洲問題に對する佛の政策につき演說し

余は一私人として佛は滿洲問題に對しては諸種の平和條約支持を主眼とする、而して總べての問題につき佛の政策は英米兩國政策と緊密な關係を保つであらう

と述べ佛の輿論を暗示するものとして注目さる

# 聯盟最惡の場合の我海軍の方策
## 海軍大佐 中村重一氏講演

七日協和會館において開催した「講演と映畫の夕」に軍艦春日の中村重一大佐の爲せる「來る國際聯盟總會において最惡の場合（想像する）我海軍の方策」と題する講演要旨は左の如くである（文責在記者）

此方に參りました序に一寸陸軍と海軍との關係を申上げたいと思ひます、滿洲事變が昨年九月十八日發生してからどうも海軍は冷淡でデレツとして居ると云ふ樣な噂を私は當時大學校に居りましたが聞かんでもありませんでした、非常に殘念に思つて居りましたけれども、海軍は何をしさるんだらうと色々な噂があつた樣でありますが

陸海軍の間と云ふものは今の樣な噂はありませうけれども實に密接なる連絡と協調を保つて居るのであります。

何と申しましても滿洲は陸軍の檜舞臺であります、御手助けする處が殆どありません、海軍の手を入れるやうな場面が餘りありませんが、上海事件に於きましては非常に在つたのであります、陸海軍の協調は非常に巧く行つて世界の歷史にも未だ嘗て見ない立派な協調が行はれた事は是も天皇陛下に於せられては野村第三艦隊司令長官又は陸軍の軍司令官に下されましたる勅語を拜察しても分りますことで全く非常に協調が巧く行はれたのであります。

幸ひ私は當時第九師團が出征する時に視察を命ぜられて植田第九師團長と一緒に宇品から上海に參りました、私が氣が付いたのは今申上げました樣な事でありますが特に注意して視察しましたが、其の協調の圓滿に立派に行はれて居ることを見屆けて實に嬉しくてたまらなくて、それで之を一番先に東京に歸つて伏見宮軍令部長殿下、東鄉元帥、海軍大臣等に此の滿洲事變の一般情況を申上げると同時に陸海軍の協調が巧く行つて居りますと申上げ報告致しましたが殿下に於かれても東鄉元帥に於かれても喜んで居られました。

此の邊の事を此の際一言申上げることは徒爾でないと思ひますから申上げましたが、今申上げました樣に何と申しましても滿洲は陸軍の檜舞臺で國民の眼は無論みな日本から西の方に向けられて居りました、處が海軍は何をして居つたか、海軍は東を向いて居りました（拍手）東京の街を歩くと電車を橫切る……一寸忘れましたが「橫切る時」でしたか「一寸頭を右左」と云ふことがあります、東京市で募集した交通整理の標語でありますが、一寸油斷して居ると此方の方からヒシヤンと來る、國民の注意が此方に移つて居る時に此の邊に注意する者がないと危い（拍手）

軍艦がよく衝突致します、私は艦隊の參謀をして居りましたとき天龍と驅逐艦諏訪が衝突しました、私は幕僚として天龍に乘つて居ましたが、天龍の隣りに諏訪が居つてそれが反對側の方をすれすれに他の艦が通つたのでみんな其の方を見て此方は誰も注意して居なかつたのであります、諏訪と云ふ驅逐艦の方では前方から水夫を一杯乘せたボートが二十米程來るので其の方を見て此方を誰も見て居ませんでしたが私等が氣が付いて後進五サンチと言ふひまもなくカッチヤンと言つて衝突しました、軍艦の衝突は全員の注意が一方にのみ集注した時に起ります。

若し滿洲事變の場合でもみんな此方ばかり注意してゐたらどうでありましたでせうか、滿洲の方へ西の方へ許り注意を拂つて此方を見なかつたならばどうなつて居りますか、皆さんは此方を見てゐるか否々は海軍では之れを百八十度と云ひますが、冗談ではありません、雖でもありません、その邊で海軍と國民とが一時目のつけ處が違つて居つた、極端に云ひますと此方は局部彼方は大局と斯う考へて居つたのであります、其の邊を御諒承になつたならば當時海軍が何をして居つたかと云ふ事が御解になると思ひます。

# 滿鐵第卅三次社債 年末迄に起債
## 四圍の狀況頗る有利

滿鐵の第三十三次社債はさきに橋本東京支社經理課長來連本社の關係者と打合せの結果、今年末までに起債することに決定、目下東京において組合銀行と交渉中であるが、大體下相談を終り十一月匆々發表の運びを見る筈、今年七月に五千萬圓の

**起債** をした當時は、いはゆる滿洲景氣の反動期で從つて滿鐵社債も不利を免れず種々折衝の末利率六分、賣出價格九十八圓五十錢、四箇年間に償還の條件で漸く纒まつた、しかるに市場では滿鐵社債に對する信用は未だ牢固たるものあり市場賣出しは忽ち賣切れてパーに接近しつゝあり、組合銀行でも手持ちを賣放つて僅か二箇月餘で額面につき一圓五十錢の巨利を占むるに至つた、一方秋口より低金利の影響はやうやく起債界に及び東京市債の五分半パーを實現し低利社債も續々後をついで發行されんとしてゐる、この二つの

**條件** から滿鐵の二千萬圓社債は非常に有利な地位におかれ六分パーは間違ひなしと見られるに至つたが內地よりは同社債こそ五分半社債のトツプを切るのではないかとさへ傳へられてゐる、たとひ五分半は困難なりとするも最惡の場合で六分・パー・七年を割ることなからう、なほこの低金利時代に從來の高利債を借替へれば滿鐵の負擔は著るしく輕くなるわけだが、現在殘つてゐる高利債は大正の末より昭和の初めに起債した第二十五次および第二十六次で（いづれも六分五厘）前者は昭和八年十月償還だから

**問題** にならず、後者は十二年償還ながら到底銀行筋も承諾すまいと思はれるから借替へはまづ不可能と見られてゐる

## 奉天省各機關 九月の收入

奉天市政公署、稅捐局及び各附屬機關の九月分收入は大洋六萬四千七百五十六元六十錢二厘、支出七萬〇六百十七元八十錢、差引不足五千八百六十一元十九錢八厘であるが減收の原因は一般商況の不振に因る諸稅滯納が多かつたことに在る【奉天電話】

## 瀋陽縣長更迭

瀋陽縣長譚桐森氏は今回省公署に召還され他の要職に就くことになり後任には許沿衡氏が任命され十五日就任した【奉天電話】

# 英經濟ブロツクに我國の打擊
## 關係業者對策を協議

【東京十六日發】オツタワ協定に依る大英帝國經濟ブロツク計畫の全貌が判明し各國に大ショックを與へて居るがこれに依つて受ける打擊はアメリカを最大とし次いでフランス、ドイツ、デンマーク、日本等が數へられる、十五日某所入電に依ればフランス及デンマークは早くも外交交渉を開始し何等か緩和策を講ずることゝなつたが我國では印度、濠洲、南阿の市場等で綿糸布雜貨貿易等の打擊甚大になり就中印度の綿糸布關稅率二割五分、五割の實施期間も來年には滿了するので此儘放任せんか容易ならぬ窮地に陷るので紡績業者輸出雜貨業者は外交手段に訴ふべしと寄々協議を凝らして居る

## 汪精衛渡歐
### 廿二日上海發

【上海十五日發】汪精衛はドイツ人主治醫の勸告により廿二日上海發フランス船アンドロ、ルボン號でドイツに向ふことゝなつた、氏はマルセイユに上陸後ドイツのネツタイ病院に入院の筈で政治的意味は絶對にないと稱してゐる

## 小松氏の遺骸

【京城十六日發】小松謙次郎氏の遺骸は十六日午前六時五十分京城驛着一旦鐵道ホテルに入り同十時京城驛發普通急行列車に安置され木浦經由關釜連絡船にて東京へ向つた、京城驛前には宇垣總督以下官民多數見送つた

人の淋しき歸京を送つた

## 紐育株式市況

【ニユーヨーク十五日發】本日ニユーヨーク株式市場は商內平穩ながら强調で鐵道貨物輸送高が期待された增加を見せなかつたので一時軟化したが主要株引値は分數高乃至一弗高ユーエススチール引値は八分一安三十七弗八分七アナコンダ八分三高十弗八分七であつた

## 米棉引値安

【ニユーヨーク十五日發】米棉市場引値五ポイント乃至八ポイント安（邦貨換算平均三十五錢安）であつた

## 米日七仙半安

【ニユーヨーク十五日發】米日爲替七仙半安の廿三弗五十五仙

## うすりい丸船客

【門司特電十六日發】十八日大連入港豫定のうすりい丸の主なる船客諸氏
川崎造船取締役渡邊十輔、大連醫院外科醫長松本章、飫田宇六、山田文治、中尾太一、柑橘輸出組合長木村寛一郎、吉益匡賢、川田淸二、木原建次、岩本海藏、倉田拓造、村上正悅、三宅維孝、中野深、森勇常、柳元昌三

## 人事

▲大淵三樹氏（滿鐵理事）十六日午前七時半入港香港丸にて着連
▲小池經策氏（滿鐵東京支社庶務主任）同上
▲石塚忠氏（日滿實業協會理事長）同上
▲大西賢一氏（滿洲興業實社支配人）同上
▲猪谷善一氏（東京商大助敎授）同上
▲遠藤六郎氏（東京齒科醫專敎授）同上
▲堀健夫氏（旅順工大敎授）同上
▲大島高林氏（陸軍省調査班囑託祖國主幹）同上
▲黑川淸氏（日本足袋出張所長）同上
▲大坪久太郎氏（大阪稅關旅具係長）同上
▲許汝棻氏（滿洲國文敎部次長）十六日午前十時出帆はるびん丸にて內地へ
▲上村哲彌氏（同上文敎部學務司長）同上
▲福井優氏（同上編審官）同上
▲鄭林莱氏（黑龍江省敎育廳長）同上
▲滿洲國文敎部日本敎育視察團一行同上
▲大江亮一氏（陸軍少將航空本部附）同上
▲片岡弓八氏　同上
▲本村千代太氏（近衛歩兵三聯隊附少佐）同上
▲福間士氏（蜂須賀侯秘書）同上
▲宮澤〻雄氏（同上）同上
▲淸水常吉氏（滿蒙[illegible]使）同上
▲東京市立學校長滿鮮視察團一行二十八名同上
▲加來徹夫氏（帝國敎育會囑託）同上

## 蛇角

聯盟認識不足報告書の作家達を聯盟理事會が招請する、認識不足を一層深めやうとの肚らしい。

◇

米大統領選擧戰、共和黨の旗色が惡い、その旗色が聯盟の旗色にも影響するらしい。

◇

若し然うなら黷へ、黷へ、民主黨よ旗を擔いで蹴く。

◇

大連でも赤色ギヤングの演習、大連といふ土地の淺薄さを立證するために、ペツペツ。

◇

六つの假名を持つた資金號門の空巢狙ひ捕はる、こんなのを[illegible]

# 滿蒙の戰慄 （158）
直木三十五作　淺枝次朗畫

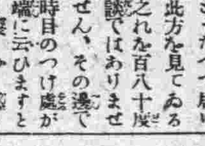

## 再生　三ノ一

道木は、笑ひながら、近づいて來て、上東が、木の枝を集めてゐる所へ立つて
「いよ〳〵引揚げだ」
上東が、振り向くと
「引揚げ？」
「この邊の匪賊は、すつかり、奧地へ逃げ込んで、當分、出て來さうにもないから、新京へ戾れつて命令がきた」
上東は
「戾りたいが――然し」
と、考へた。新京へ戾つて、もし、大連のことが、暴露してしまつた時に、自分は、何うなるであらうか？上東は、憂鬱なものが、頭の中へ、立ちこめてくるのを感じた。だが、笑顏を上げて
「結構ですな」
と、云つた。
「君も、俺か、いゝ仕事があるかも知れないよ。全く、よくやつてくれた。僕も、一つ骨を折るよ」
道木の、そうした言葉を聞くと上東は、何かに、頭を、胸をしめつけられるやうであつた。
「何かあるだらう」
道木は、呟いて
「早く、歸けて、麗子さんに、安心させるんだな」
道木の言葉も、顏も、態度も、うれしさうであつたが、上東は、嬉しさを、そういふ風には、出せなかつた。
「はい」
道木は、暫く、默つてゐたが
「一向、嬉しさうでないが、病氣でも、惡くなつたのかい」
「いゝえ――病も、病氣も、いゝですが――」
「こゝと、新京とは、地獄と、極樂とだ」
「私には、その反對です」
「反對？――何うして？」
道木は、標章をつけて、木の枝を縛つてゐる上東に
「もう、薪もいらんよ。それでいゝよ――反對つて、一體、何が反對だ」
「一寸――」
「まさか、ちやんころの女が、出來た譯でもあるまいし――」
「いつか、申上げなくてはならん事ですが」
「ほう、何か、大事な事があるのかね」
「はい」
上東は
（いつその事で、何もかも、言つてしまつた方がいゝかもしれぬ）
と、思つた。
「話のできる事なら、話したら何うかね」
「はい」
「僕の聞いてもいゝ事かしら」
「貴下の外には申せない事です」
「僕の外に？」
「はい」
「君の問題かね、問題は」
「さうです」
道木は、麗子の事かしらと、ちらつと思つたが、さうでないとわかると、妙な失望が浮んできた。
「何ういふ事だ」
「それが――」
上東は、立上つて
「あちらで、話す暇がありますかしら」
そう云つた時、兵が
「トラツクが、參ります」
と、叫んだ。道木が
「早いなあ」
と、云つて、上東に
「とにかく出發の用意をし給へ（

安全排虫劑 何より優る
マクニン錠 三十錠 七十五錢 百三十五錢
日本はマクニンデー
虫下し
健康へのテロであり又兇敵である蛔虫は飲食物に紛れて潛入する――々マクニンで徹內探索一網打盡が肝要

お子達には藥菓子
マクニンゼリ 二十錢 五十錢 一圓 二圓
小冊子『恐ろしい蛔虫』お申越次第進呈
M―87 藤澤友吉商店 大阪道修町

登錄商標
しみ拔きには ゲンブクリーン しみの箇所に指ですり込んで二、三分後、水洗するだけで綺麗にしみが取れます
ゲンブマルセルー 粉末石鹸
毛メリヤス其他、毛の製品は一般に今年は非常な高價です品質の惡い石鹸を使つて大變な不經濟をなさらぬやう御注意願ひます。毛を洗つて一番良いゲンブマルセール粉末石鹸は、絹にも人絹にも麻にも木綿にも勿論一番良いと共に、一番お徳用です。
添付の匙で計つて使ふと洗濯に適度の石鹸液が出來て其の上少しも無駄使ひがありません。何より經濟的にお洗濯が出來ます 藥店 百貨店にあり
强く揉む事は禁物です。ゲンブマルセール粉末石鹸の千分の二位の溶液の中で輕く洗つて下さい。冷たい水で濯いでも後に石鹸分を殘す事がないので毛織の爲に一番宜しく、驚くほど綺麗に汚れが落ちて新品同樣に仕上ります。

中函以上に←計り用アルミ匙付
小函 中函 袋入 罐入 各種
毛糸編物のお洗濯には
D―51 第一工業製藥株式會社 京都市七條千本南

●頭痛にノーシン●

壯年及老年期の保健劑 高血壓者の常用劑
アニマザ
血管の早老變化を阻止するホルモン
腦溢血、狹心症、慢性腎臟炎等…血管硬化による危險及び早老豫防の目的に最も賞用せらる。
單なる血壓低下劑にあらず、心臟を保護し、血管の彈力性を恢復し、血壓を生理的安全度に保持せしむ

三〇錠 一〇〇錠 各地有名藥店にあり
A427 東京・大阪 田邊商店

# 我軍の爆撃に唐聚五が縮み上る
## 通化に地下室を作り逃げ込む
## 東邊道の兵匪討伐

皇軍及び滿洲國軍は坂路をよぢ谷間の渺川を幾度となく渡渉しつゝ不良なる道を踏みあらゆる困難を排しつゝ空陸相應じつゝ疾風迅雷の如き勢ひを以て前進しつゝある東邊道附近の賊目唐聚五は目下通化城南門外の我領事館附近に在る模様で各方面よりの我國軍の包圍的攻撃前進にすつかり狼狽してなすことを知らず自動車で逃走してゐる、彼は我が猛烈なる飛行機の爆撃を恐れ我通化領事館前の廣場に堅固なる地下室を作りこの中に逃げ込んでゐる、通化及海林は割合に靜かで住民は避難し少數の匪賊が街頭を歩いてゐるのみで賊の大部分は前線に出動せるか或は逃亡したのか大部隊を認めず

### 東地區

この方面の皇軍の活動は特に目覺ましきものがある、高波部隊主力は敵匪を急襲し十五日午後占領した三間堡は匪賊の大頭目孫秀巖の根據地で且つ僞縣長の所在地であつた該地には相當多數の匪賊が蟠居してゐたが我軍の前進の急にして全く不意をうたれ頑强な抵抗をする隙もなく逃走した、我軍は十三日午後七時半占領したが軍需品その他多數の押收品があつたがこれについては目下調査中である、高波部隊の主力は逃走する敵を掃蕩しつゝ途中潜伏中の賊を掃蕩しつゝ十四日午後三時新開嶺要害に據り抵抗する賊約五百を攻撃し多大の損害を與へこれを南方に撃退潰走する敵を追撃中である

### 中央地區

服部部隊主力の前面に於ける李春潤は十三日我軍のため散々に撃破され永陵南方五里の寨子峪を逃走したと云ふことである、服部部隊主力は敦縮隊となり屡々腰を沒する小流を渡渉しつゝ前進を繼續中である、沿道は寒村で住民は賊のため强制的に拉致され或は逃亡し家屋の內は匪賊のため掠奪されて物資なく軍隊の休養は頗る困難である

### 南地區

山岡部隊、村林部隊、茂木部隊主力及古谷部隊等はそれぞれ豫定通り急進中である

### 飛行隊活躍

我飛行隊は地上攻撃前進に密接に協力し敵の地形を偵察して報告し或は山間を並進中の各縱隊間の連絡をとりつゝある、又敵を發見するやこれを爆撃して敵の心膽を寒からしめてゐる、十五日には大荒溝の西方約三里の附近にて軍需品三四十臺を有する長さ約三米の敵縱隊が通化方面に向ひ退去しつゝあるを發見しこれを空中より爆撃なし多大の損害を與へ敵は四散して山中に逃走した我飛行隊は住民に無益の損害を與へぬため細心の注意を拂つてゐる、又空中より警告文宣傳文を配布し多大の效果を收めつゝある

### 宣撫員と政治工作員の活動

各方面における宣撫員及び政治工作員の活動は大いに見るべきものあり、情報によれば各方面とも住民殊に少壯年の男子は匪賊のため拉致され婦女子等は大部分避難し什器等は匪賊のため沒收され更に殆ど空虛の狀態であり糧食、被服等は掠奪されて一物も殘さぬと云ふ、山地內一般の住民は無智なること驚く計りで彼等は自ら中國人なりと稱し滿洲國の成立など知るものもなく認識頗る不足で甚だしきものは未だ清朝の時代なりと信じ今回の討伐を見て日本と滿洲の戰爭など誤解してゐるもの等もある右の如き狀態であるから宣撫員及政治工作員の活動の效果は頗る顯著で充分なる成果を舉げ彼等住民は未だ收穫に着手せざるものが多くあつたが皇軍の進入と治安回復により安心して收穫に取りかゝり得るやうになり非常に喜んでゐる【奉天電話】

# 實狀を再調査して報告書の蒙を啓く
## 國民の決心と輿論喚起のため
## 『祖國』の主幹來滿

國際聯盟並にリットン報告書に對する一般國民の決心と輿論を喚起せしめるため滿洲國の實際を再調査すべく陸軍省調査班の委囑を受けて雜誌「祖國」主幹大島高精氏は十六日午前八時入港ほんこん丸にて來連したが船中に於て左の如く語る

今回のリットン報告書が發表されるや一般は彼等の餘りにも認識不足と無定見さを暴露してゐるのに寧ろ啞然たるものがあつた、わが國民は滿洲國の安寧を計るため共存共榮の見地からこれを援助する事に舉國一致したが、國際聯盟に對しては猶ほ多少の不安を抱いてゐる樣にも思はれる、然し聯盟とて何等怖れる處はない、國內の輿論を喚起して彼等の誤謬を指摘し誤解を一掃して蒙を啓かせる事こそこれから爲さねばならぬわが國民の任務である、私はその意味に於いて在滿邦人並びに滿洲國人の大決心を詳さに調査視察して在滿住民は斯くの如し、わが國民は大團結して事に當れと國內の輿論を喚起したいとその實證を得たいと思つてゐる、軍部はリットン報告書に對しては冷笑默殺してゐるがわが國も理事國としては餘り無責任に輕視する譯にも行かぬのである、我國は各國の蒙を啓くべく努力すべきだが猶且つ肯んぜざればわが國は斷乎として最後の肚を示さねばならぬであらう、元來國際聯盟は小國の多數散在する歐洲には必要であるが米國は汎米會議と云ふものを組織して居り東洋においても東亞聯盟といふやうなものも是非必要であると考へてゐる

なほ氏は滿洲三週間の豫定で各地を巡視の筈である【寫眞は大島主幹】

# 實地調査し日滿貿易を改善
## 滿洲貿易調査會來る

日滿貿易の根本基調を究め以て日滿國間の貿易の改善發達の指針を示すべく先般東京商科大學教授上田貞次郎博士を會長に前關東長官山岡萬之助博士を顧問として創立された滿洲貿易調査會理事東京商大助教授猪谷善一氏は助手として小田橋關東學院教授、浦野東京府立一商教諭中田滿洲貿易調査會研究員を伴ひ調査第一歩として日滿貿易改善策に關して各地の實地調査資料蒐集のため十六日ほんこん丸にて來連した一行は大連に五日間奉天新京ハルビン各三日間滯在視察調査をなし朝鮮經由歸國の豫定である、猪谷助教授は語る

八月以來書物による調査によつて得た調査要目即大體第一部として滿洲貿易概觀、仲繼貿易、密貿易、銀と貿易一般に關し綿製品、雜貨類、機械類、石油、砂糖、農產物、石炭、鐵及鋼、木材、鹽、オイルシエル業、アルミニユーム業等細部に亘る輸出入商品に關し、更に關稅制度と關稅率財政關稅等の關稅制度に關する實地調査、資料の蒐集が目的であるがこれ等の調査を取纏め日滿貿易改善策として滿洲資源と日本資源と競爭排撃する場合には國際カルテルの組織を提唱、專任商務官の交換、最正中立なる商事仲裁々判所の設立、交通貫通減金融關係の疏通等の通商助長促進策の實行を提唱し更に滿洲國側の門戶開放機會均等主義の關稅政策即可及的低率なる輸入稅、日支關稅協定品殊に綿製品に對する少しさも協定統率の維持、輸出稅通過關稅の撤廢を基調とした新關稅政策の樹立と我國の日滿國際分業主義を基調とする對滿政策關稅政策關東州租借地自由地帶制の撤廢、特惠關稅の撤廢、保稅倉庫、保稅工場の設立等を提唱するものである【寫眞は猪谷氏】

# 勇士の遺骨歸る
## はるびん丸で卅六體

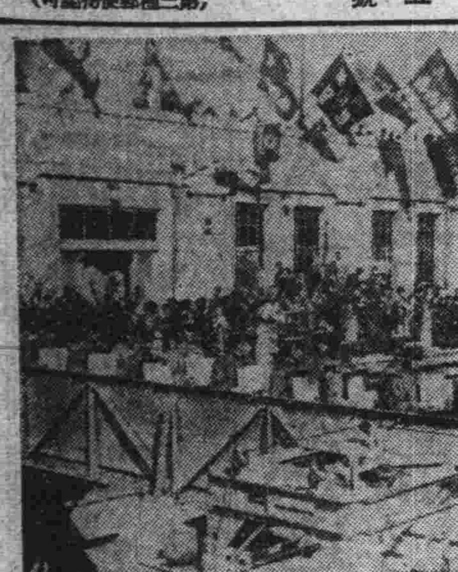

雄々しくも悼ましい戰死者宮崎俊雄步兵少佐以下二十三體の遺骨と一先に到着せる故勇士の遺骨、合せて三十六體の英靈は內地へ悲しき凱旋の途につくべく十六日午前十時出帆はるびん丸にて率領者中村光次郎、栗井正巴兩中尉以下二十餘名の戰友に護られ嚴かに淋びしく秋風吹く滿洲の船旅びに出た

この日出帆に先だち午前八時半より埠頭待合所に於いて神式に依り嚴肅に慰靈祭は執行されたが神官も朗々として英靈を迎へ森嚴清淨の氣は漲りて參會者は自ら低頭禮拜す、玉串捧献の儀も滯りなく終り戰友にしつかと抱かれた故勇士の遺骨は靜かに乘船して定刻十時國の鐵めの汽笛の音と共に涙で送る官民代表、各學校團體等多數の大衆は永へに眠る三十六勇士の英靈に敬意を表した

殊に北滿の皇軍を泣くして戰死した神戶のおぢさん清水常吉も勇士に附き添ひ歸國したのは淋しくもいい喜びさして人眼をひいた【寫眞は遺骨の乘船】

# 滿洲國の富源を世界に廣く紹介
## 各國權威者の意見を集め
## 日蒙貿易協會が配布

十七年來滿蒙を踏査し日滿貿易を促進せる日蒙貿易協會では滿洲國の建設と共に王道政治にのつとり人々の繁榮と平和とを目標とする同國の彦途を祝福し、その無限の富源を全世界に紹介して機會均等門戶開放の聲明を有意義たらしめ、同國は勿論全人類の福祉を增進すべく富源開發に支那の資本投下を誘致せしめんと試みつゝあるが歐米人は未だ滿蒙の實情を知るに乏しくその認識は頗る貧弱なるため往々誤解をまねく結果ともなるのでこの際日英兩文の小册子を作り滿洲の實狀と富源に就き既に調査蒐集せる資料を提供し在滿歐米十七ケ國領事の感想を兎め政治經濟に精通せる日滿支は勿論各國の權威者の名論卓說を編輯して廣く主要國に配布せんと計畫してゐる、右について十六日午前八時入港香港丸にて來連せる同會理事長石塚忠氏は左の如く語る

各國の權威者の意見を集める事に務め日本では荒木陸相小磯關東軍參謀長を始め永井拓相、內田外相、鶴誠之助男、稻畑大阪商議會頭等の意見を蒐めたが支那では蔣介石や張學良等にも聞きたいと交渉してゐる滿洲國でも是非聞きたいと考へてゐる、その他日蒙協會では今度奉天にも貿易部の事務所を設け日滿貿易に資したいと考へその準備を整へる筈である

同氏は上陸後直に同午前九時大連發急行列車にて奉天に向つたが四、五日後再び來市の豫定である【寫眞は石塚理事長】

# 羽衣女學校落成式
## けふ盛大に

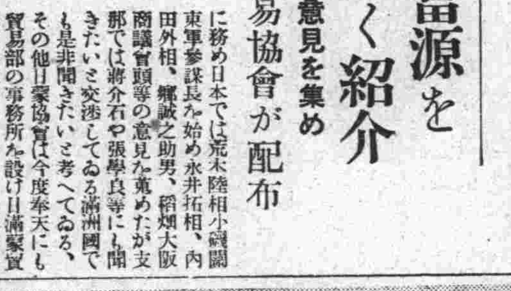

羽衣高等女學校、大連語學校の新校舍建築は三千二百八十四坪餘の工事は工費約七萬圓を以て漸く竣成しクリーム色の鐵筋コンクリート二階建のスマートな姿を伏見町に現はしたがその落成式は十六日午前十時三十分より同校講堂に於て舉行、各方面の代表者約三百餘名が出席し滿鐵、民政署長、市長の祝辭、內田外務大臣、三土鐵道大臣等よりの祝電があり頗る盛大に終つた【寫眞は岡內校長の挨拶】

# 馬小屋發火して廿餘頭行方不明
## 昨夜長春競馬場怪火

十五日午後八時ごろ長春附屬地西方建築中の關東軍司令部官舍西隣接地馬場の馬小屋より發火、見る見るうちにバラックの馬小屋を全燒した競馬倶樂部使用の馬夫は發火と共に馬の繋留繩を片端から切斷馬を解放した安東より出場してゐた優秀馬一頭燒死したほか二十頭餘は繩を切られたと共に脫なつて逃げ行方不明となつた原因は取調中だが何らかの怨恨からでなからうかと見られてゐる因に競馬は十六日午前十時より開始されてゐる【新京電話】

# 滿興株上場申請中
## 大越支配人談

鞍山に本社を有し滿鐵沿線各都市に多くの土地を有する滿洲興業會社支配人大越氏は十六日朝入港香港丸にて來連したが氏は語る

私は最近入社したので未だ滿蒙の實情を知らずにゐるので一度見に來た、當社は五百萬圓の資本で鞍山を始め奉天新京大連等に相當廣い土地並びに建物を有して居り滿洲國の發展につれ相當忙はしくなり殊に昭和製鋼所が鞍山に出來れば甚だ有望である當社の株を大連の株式取引所に上場する樣に今株主の希望で既に當地にも現物は相當來て居り上場の申請もしてあるので近く決定されるものと思ふ、會社としては新京に新建物も建てたいと思ふがまだ同市の都市計畫も出來ぬらしいしこの決定を見て具體案を作製する筈である

# 大江少將凱旋
## 航空本部附に榮轉

北滿の戰鬪に從ひ殊に馬占山軍の討伐には空中からこれを爆撃し殆ど潰滅せしめた前關東軍飛行隊長大江亮一少將は今度陸軍航空本部附に榮轉することゝなり十六日午前十時出帆はるびん丸にて凱旋の途についたが同少將は離滿に際して語る

永らく御厄介になつたが今度戰鬪に參加して感じた事は飛行機は今後の戰鬪にはどうしても缺くべからざるものとしてその威力その性能が國民に判然と認識させた事で幸ひ國民の愛國の熱誠は多數の獻納機を得るに至り衷心より感激してゐる、わが國の飛行機は世界各國に比して決して劣つてはゐないが慾を云へば重爆擊機はもつとよいものが出來れば申分ない、例の愛國第一號機は萬能機と云はれ頗る重寶で性能から云つて戰鬪機にも用ひられるが、戰鬪機には少し重過ぎ、然しもつと優秀なる戰鬪機も出來てゐるしこれは輕爆機偵察機として最もよい、あのユンカー三十二型の飛行機はもつと澤山欲しいと思ふが軍費も嵩んだ今日無理も云へないが國民の熱誠に依りこうした優秀機がドシドシ生れる事は大いに歡迎しまた國防上必要な事だと考へる

# 故野本部長遺骨歸る
## けさ撫順から

去る十二日撫順東鄕坑連において匪賊の爲め名譽の殉職をした大連署員故野本高治氏の遺骨は十五日撫順署にて盛大なる葬儀を營み梅田警務主任同僚二名は遺骨を持つて十六日午前八時着列車で歸連した、驛頭には森本地方法院長を始め在連軍人代表その他警察關係者多數出迎へ直に大連署講堂に安置された、同署では十八日午後四時より西本願寺にて追悼會を營む筈

# 來年こそはと潜水王引揚げ

旅順沖に於ける八坂丸引揚作業に從事してゐた片岡弓八氏以下潜水作業夫は今年も今少しと云ふ處で天候に阻まれ遂に明年を期して引揚げねばならぬ事となり十六日午前十時出帆はるびん丸にて歸國したが今年もモウ暫く天候がよく暖かであつて呉れたらと思ふがこの間から天候不良で二十日分位の作業を殘こして本年も斷念せねばならなくなつた、然し來年七月にはまた來て今度こそきつと引揚げて見せる、あらゆる調査や實際の體驗から絶對有望であることは事實である、今では積つた土砂二萬立方呎を除け去り後千五百立方呎程殘り約九十五パーセントの作業は濟んでゐる何卒來年こそ樂しみにしてゐて欲しいと思ふ

# 惡戲かギャングか
## 三井物產大連支店の玄關に脅迫文を貼る

東京に於ける銀行襲撃のギャング團、ハルビンに於けるギャング事件等々東洋もアメリカまがひのギヤング流行時代となつて來たが、十五日夜、不敵にも山縣通派出所近くの三井物產大連支店玄關の扉へ、赤色ギャング團と稱して、一尺四方の白紙へ脅迫文をしたゝめたものを貼り附けて立ち去つたものがあつた、右脅迫文は「窓に氣をつけろ、窓は明け放しておかない方がいゝだらう……」等と簡單な凄文句を並べたものであるが、十六日早朝宿直員がこれを見つけ驚いて直に寺內通り派出所に右の由を屆け出たので、大連署高等係では直に思想係を現場に向はせ、嚴重なる調査を行ひはじめた、なほ同支店は文書事務の取扱ひが主で現金は殆ど置いてなく、從つてギャング團の目的となるものは無いわけであるが、高等係では最近のギャング話に幾惑された不良青年の惡戲ではないかと見込みをつけてゐる

# 日滿親善蹴球戰
## 中華軍に全大連敗る

大連蹴球聯盟主催の第一回秋季リーグ戰第一日目は十六日午前九時より大連運動場に於て舉行、定刻加盟チーム隆華中華工華師同全大連の五チームはスタンドを埋める日滿人の拍手裡に入場式を行ひ山岡信夫會長開會の辭を述べ內田全大連主將は加盟聯盟を代表して日滿親善と斯道獎勵のため創立された大連蹴球聯盟の初志を貫徹するため我々は正々堂々と戰ふことを宣誓致しますと宣誓し後九時二十八分より王鳴雲（主審）李成平郭秦彰（線審）張文煥（副審）五氏審判の下に全大連對中華戰は開始されたが四對二で全大連惜敗

中　華（2 2―1 1）全大連

**前半** 中華トスに勝ち風下（ブール側）に陣し大連キックオフ中央線にはさんで一進一退の好ゲームを續けたが三分中華FBゴールエリア內に於てハンドして大連PKを得內田キックして先取（大連1）▲後中華盛に攻め立て八分左にCKを得たが成らずその後も攻勢を持續し九分中華右よりFWパスで進みR1孫シユートしたが惜しくもはづれ漸く十九分RW孫中央にパス、C汪シユート大連GK松本これを受けてハンブルする間にLI孫とび込んでシユート成り同點となる（大連1中華1）▲二十四分中華またも右より深く攻め入りLI李右にパス、R1これを受けてシユートしたがこれまたはづれ中華の攻撃益々急三十分中華右より鮮やかなFWパスで攻め入りRI孫シユートしたが入らず續いて三十二分またも右より攻入りRI孫シユート成り中華リードす（大連1中華2）

**後半** 四分大連攻め立てられて居たがHBの好鬪にもり返しRI內田中央に大きくパス石井これを得てゴール前に迫りシユートしたがGK威好守後中華もり返して壓迫を續けたが十一分大連もり返しFWパスで突進しRI內田よりLW花田に渡し花田見事にシユート同點となる（大連2中華2）▲大連攻勢に出て敵陣深く攻入つたが廿八分中華FWパスで攻入りLI孫左よりも中華リードす（大連2中華3）▲二十七分中華ゴールエリア內でPKを得L1キックして成り（大連2中華4）▲後大連挽回大いに努めたが成らず四對二で全大連敗る

（中　華）
GK　FB　HB　FW
昌仁　麒榮　堂名　新信
志子　長楷　銘成　永健
威太　郭子　王于　李孫
本瀨　本瀨　穆間　山田　井田
松長　山黑　後福　丸內　石宮　花
（全大連）

# 貴金屬專門郊外荒し
## 指紋から逮捕

九月始めより市內楼漆峯、臥龍臺を始め郊外方面に續々として起つた金廟附近のあき巣狙ひ犯人を搜査中の大連署司法係では去る十一日滿洲町五十番地長屋の一兵方に於て一千圓以上の貴金屬の被害を受けた際、取調べに出張した山本鑑識係が現場で發見した犯人の指紋により前科一犯山東省生れ、大連寺兒溝三區居住の無職有山事務榮山なることが判明したので直に指名犯人として手配し十六日午前四時香爐礁の住家に潜伏中の犯人を逮捕した

而して犯人は前記有山外數個の變名を有し、派出所の警戒網をたくみに潜ぐつて郊外に出沒し、貴金屬專門に日本人宅十餘軒を忍び盜振りを發揮し逮捕まで三千圓以上のあき巣を働いてゐたものであるが、彼の後には故買の目的で糸を引いてゐる日本人がある模樣で刑事係では引續き活動を開始した

# 梨本宮邸で怪漢發見
## 精神異常者

【東京十六日發】十五日午後六時頃澁谷區梨本宮邸庭內で一怪漢が發見され澁谷署に逮捕された、福島縣生れ阿部喜一（○○）と名乘り短刀を所持して居たらしく警察側は精神異常者と發表したが關係署長は十五日午後七時澁谷署に集り善後策を議した

# 奉天柳町心中

十六日午前七時半ごろ奉天柳町料理店藥の家抱鈴木菊男こと原田せつ（○○）は情夫の瀨戶連通八番地九全堂藥房店員中原豐（○○）とストリキニーネと昇汞水を嚥下し合意の心中を遂げた、原因は借金を苦にし

# 大連軟球大會

本社後援日本軟球協會滿洲支部主催の大連軟球大會第一日たる十六日は滿倶、實業、鐵業の三球場に於て舉行したが午前中の戰績左の如し

▲映畫封切四―一大連汽船
映畫　100　0210　4
大汽　100　0001　1

▲鐵道部經理七―四愛比倶樂部
愛比　000　0400　4
鐵經　022　3000　7

▲吉野倶樂部（棄權）貯金課

# 岡本綺堂氏還暦祝賀會

【東京十六日發】我劇壇の功勞者岡本綺堂氏の還暦記念祝賀會は十五日午後五時から東京會館に盛大に催され劇壇、文壇の諸名士多數參會した

### 天氣予報　十七日

西の風　晴れ時々曇り
滿潮（午前　十一時三十分　午後　—）
干潮（午前　五時四十五分　午後　五時三十分）

各地の温度　十六日午前十一時
大連　一九度
旅順　二〇度
營口　一八度
奉天　一八度
長春　一八度

頭痛にノーシン

ダンサー及婦人事務員募集
一、ダンサー（新京キヤピタル）拾數名
一、婦人事務員（同）二名
一、女給（新京サロン、モナミ）數名
右募集致します御希望の方は十七日正午より五時までの間に遼東ホテル五〇四號室上野の處まで御越し下さい
キヤピタルは長春唯一の關東廳正式許可ダンスホールで近日中に開店致します、サロンモナミはキヤピタルの姉妹店で開業以來滿二ケ年長春最高級カフエーとして大連の方々にも御なじみ深い店です毎日滿員の爲め女給増員致します
ダンサーは未經驗の方でも差支ありません

勝山洋行　羽根フトン專門　連鎖街京極　電二三二八番

ダンス教授（團體個人出張教授）公認教師　大連聖德街三丁目七 桑太郎書店隣　陸軍二等音樂手　尾崎豐三

淺田飴
声を使ふ人・咽喉の悪き人に
たんせき・引風・よわき人に

ダンス教授　出張速成　需公認教授　滿洲舞踏教師協會常務理事　小田壽　市內榮町二榮町ビル

社交ダンス　九月一日授業開始　個人團體出張教授　公認舞踏教師　大連音樂學校教師　安部讓　大連薩摩町四五

便所くさみ止　臭氣を止め・芳香を發す　專賣特許　イマヅ芳香油

御挨拶
謹啓時下秋冷之候益々御清祥奉賀候陳者今回大連市會議員改選に際し不肖照藏淺學非才をも顧みず先輩有志各位の御推薦により立候補致すべき心組に御座候處止むなき一身上の都合に依り斷念仕り候今まで御同情御援助被下候各位に對し深甚の謝意を表すと共に今後尚一層御引立の程御願申上候
右御挨拶旁々御通知申上候
昭和七年十月
竹中照藏

御案內
某家所藏　書畫骨董千數百點成行競賣會
日時　十月十七日午後一時よりセリ賣開催
場所　敷島町大連商工會議所樓上　電話四五四六番
札元　磐城町　藤田柳霞堂　電話六八一九番

時計蓄音器修理專門　大連伊勢町吉野町角　電話三四七五番　柴田工作所

謹啓
毎度御引立に預りまして有難く存じます、本年も愈々ストーブの時季となりました御修繕は十月末迄に成べく御持參をお願いいたします、十月以後は多忙ですから御希望に添ひ兼ます何卒お早くお願申上ます
センターストーブ大廉賣所　大連市伊勢町　久保洋行　電話七四三四三五〇三番

日下齒科醫院　大連市三河町二番地　電話三三六七番

斷然飛びぬけてよく貸す　志ちや　高木質店　大山通宅ノ店ウラ小路入ル　電八四九八番

公認　ソシヤルダンス　教師 佐藤和子　大連市大黑町27　來談 午前8時ヨリ 午後10時マデ

華道家元　池坊生花秋季大會
日時　十月十六日 十七日 兩日
場所　神明高等女學校內
一般隨意縱覽歡迎す
主催　關東州大連橘會本部　大連市天神町二　電話六七九〇番

CURIOUS SHOP

# 國難日本刀 (126)

高桑義生作　京極佳夕畫

?の男（五）

「それが、思ひもかけぬ男だつた。その男は現在獄中にゐるはずだ」

「へえ、妙に牢屋に縁のある話ですね。では、御存じの人間なんですか？」

「會つたことはないが……世の中は廣いやうで、案外に狹いものだ。ちやうど十年になる、安政元年の春に、吉田松陰先生が、下田に滯留中の米艦にわたつて、海外渡航を企てたが、事やぶれて捕はれた──まもなく先生はゆるされたが安政の大獄で再度縲紲の憂目を見、つひに小塚原の露と消えた──お前も知つてゐるだらう。この松陰先生の米艦密乘と前後して、おなじ企てをやつた者がある。松陰先生の事は、人も知つてゐるが、この者の事は、幕府が極秘に附し、知る者が少いのだ。武州の浪士で、上月弓之助、われ／＼の間にも、疑問になつてゐる……」

「なるほど」

「だから、その男の名を、小松の口から聞いた時は、わたしも驚いた。事のついでに、話して聞かせるが、この上月といふ者は、海舟とは舊知の知合なのだ。で、海舟をはじめ、當時の幕府の開國急進論者はかれのために救免出獄の運動を試みた。松陰先生には藩といふ大きなうしろ楯がある。しかし、上月は一介の浪士で、捕縛される時、抵抗して、數人の幕吏を斬つた。尋常ならば、すぐにも死刑になるはず──海舟等の力でも、救免にはならぬ。當時總督や水戸の手も動いたらしい。が、それがかへつて不利な結果を招いた。つまり幕閣の躊躇を滅茶にしたのだ。あたかも海舟が幕府の命令で、アメリカに渡つた──留守に、上月は死刑にされたとも、あるひは、役人の手で、ひそかに毒殺されたとも──奇怪な噂。いづれにしても疑問の人物なのだ」

「なるほど」

「幕府の祕密。死か生か、まつたく消息を絶つた上月弓之助──だが、海舟はその眞相を知つてゐるのだ。ふとしたことから、わたしはその祕密をきいた。彼は毒殺されたのでもない、死刑になつたのでもない、やはり傳馬町の牢の奥ふかく、ひそかに生存してゐる。世に出る時期を待つてゐる……」

「大變な代物ですね、それがあの女の慕つた男……」

「まあ待て、つまりその男──上月弓之助は攘夷の實行家ではない、むしろその反對だ。外國の事情にあかるい、さういふ事から勝と知合になつた。勝はその才と力を惜んで、この國家重大の秋に、彼を起して仕事をさせたい。しかし親近にが反對者あるので、海舟は機會をねらつてゐる。ざつとかういふいきさつだ」

「なるほど、さうしてまた、小松はその男を知つてゐるのですね？」

「十年前の古なじみ──たゞそれだけの、戀も語らぬ間がらだと……」

「へえ、いゝ加減かびの生えた──それも契つたわけぢやねえのですね」

「よく聞けば、いはゞ片戀、女の胸に秘めた片戀なのだ」

「やれ／＼、古風な話だ。商賣人の話とも思はれねえ」

「いや、さういふ苦勞の女なればこそ、その情思ひつめた、一途の戀をまもるのだ。弓之助は、遠い旅に出るといつて、江戸を立つた──それツきり風のたよりも聞かない。その後、やつと遠い旅といふのが、外國にわたる事だと思つたさうだ。だから、生死も知らぬ。失敗して牢に入つた事も、何にも知らぬ。だが、一念は恐ろしい。いつか逢へる日もあると、それを望みに、苦しい世の中を生きてゐる。きつとあの人も、何處かに生きてゐる……」

「あゝ、あたしや何だか戀しくなつて來た。世の中には、そんな話もあるのですかねえ」

外のうす暗い廊下の隅に、ひとりの女が、お銚子を手にもつたまゝ立つてゐる、われを忘れて、聞き入つてゐるのだつた。

## 團十郎の三十年祭記念興行

今秋の劇界を飾る最大の興行の中心として早くより種々噂傳されてゐる九代目市川團十郎三十年祭記念興行は十一月の歌舞伎座に於て盛大に開催されるが、問題となつてゐる狂言の中左の二種が確定を見た、共に歌舞伎十八番中代表的の「勸進帳」と「助六」で、前者は幸四郎の辨慶、羽左衛門の富樫、菊五郎の義經、後者は羽左衛門の助六、梅幸の揚巻、幸四郎の意休、菊五郎の白酒賣等の絢爛の配役にて、この他左團次、吉右衛門、福助、三升其他が出演し當代歌舞伎界空前の絢爛を示すことゝなつた

## 藤原義江氏 沿線巡演 村岡孃が伴奏

大連の獨唱會を終へたわれ等のテナー藤原義江氏は十七日奉天、十八日撫順、十九日、長春、二十日安東の日程で沿線各地を巡演して朝鮮に入り平壤、京城、釜山、大邱で獨唱會を催すが伴奏者として村岡大津子孃が朝鮮まで同行する

## 日活の俳優應募三千五百名

日活が先月中旬發表した男女優一般募集は十日の締切までに應募者三千五百名に達し、非常な好成績に終つたが、同社ではなほ五日間の餘裕を見せ十五日より詮衡を開始した、その中採用するもの男女共約二十名の豫定であるが發表は今月下旬であるさ

## 牛原監督歸朝

歐米映畫界を視察中だつた映畫監督牛原虛彥氏はこの程アメリカから歸朝した、氏の土産話

一番長く滯在したのはパリで約一年八ケ月間パテー社を初め有名な撮影所、ミユーヅクホール等を殆ど見學しました、ドイツではウーフア社を見て渡米、半年ばかりハリウツドのパラマウント社に通ひました、スタンバークは丁度デイートリツヒの「ブロンド・ヴイナス」を製作中だつたが氏のハリウツドにおける權威は大したもので從業員達に恐れられてゐるが氏は非常に便宜を計つてくれ專門的なステーヂコンストラクシヨンに至るまで特に公開してくれた、米國の映畫界もパラマウントを除けばやはり不景氣で隨分經營困難なところもある近い將來に歐洲各國即ち英佛獨の映畫會社が資本を合併して米國と對抗するといふやうな氣運があることは注目に値する

## 噂話

いよ／＼映畫館は秋のシーズンの賑はひを見せ昨夜は各館とも足並を揃へてよく▲けふの日曜日から明日の祭日にかけて强敵の競馬も濟んで今年中の書入時▲この映畫館の盛況と共に大衆娛樂劇場として打つて出た常盤座も亦よく大衆ファンを集めて初日以來大入續き▲帝國館が豫告した滿洲映畫配給公司配給の「オーバー・ゼ・ヒル」は上海へ行つたテラケロフ氏が居直つて來たとかで期日確定せず▲今明日中に上海から最後の返電があゝ次第で萬一突發決裂の場合は八社の「君とひとゝき」が候補にあげられてゐる▲いづれにせよ二十五日頃からソウトウな混合プロを上映して帝國館掉尾の特別興行を斷行してゐる


專賣特許 ユタカストーブ

一、構造簡單、堅牢優美
一、絕對無煙、完全燃燒
一、炊事兼用、放熱倍加
一、點火容易

價格低廉

| | |
|---|---|
| 定價 | ¥14.50 |
| 高サ | 1尺4寸 |
| 横長サ | 2尺1寸 |
| 横巾 | 1尺0寸 |
| 貯炭量 | 1貫300匁 |
| 放熱時間 | 7時間 |
| 煙突口徑 | 4寸 |

新型最高權威 ユタカストーブ

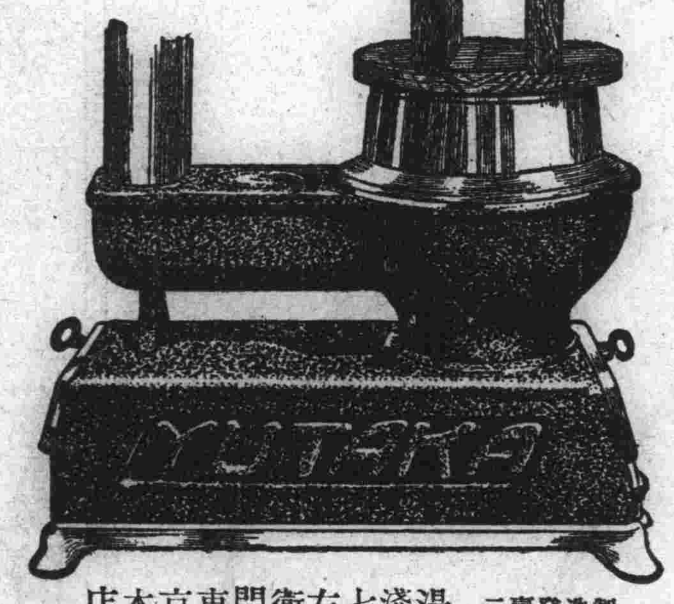

製造發賣元 湯淺七左衛門東京本店

極順炭及び煉炭を燃料として數百種のストーブ中斷然一頭地を拔けるものを推奬す
本品は滿鐵指定販賣石炭商組合の責任推奬品なり

滿鐵石炭指定販賣
總代理店 大連石炭商組合
大連市入船町二番地
ストーブ部 專用電話 二一七三三
石炭部 專用電話
四三〇九 四六七三 四七〇二
四八七八 五三一九 五六四五
五六六一 五九〇〇 六〇〇〇
六八〇七 八四八四
五〇二七（初音町出張所）
九四三三 九〇六六（沙河口出張所）

販賣店
大山通 三越
伊勢町 千村商店
同 滿洲金物會社
岩代町 共立商會
若狹町 福永洋行
同 水野商店
同 川尻商店
惠比須町 三和商店
聖德街 村上商店
同 高井商店

濱速町 船塚商店
同 福田金物店
同 中島鉱力店
同 萬泉金物店
連鎖街 香川家具店
同 萬泉乃物店
大和町 遞信局購買會
彌生町 土木建築購買會
西通 安田煙突店
沙河口 共進洋行
同 三和商店

御料理 仕出し ほてい
濱速町一五 電話八八七五五〇六九番

高級鑵詰 赤貝こはく燒（串燒） 小網の福神漬
大連市信濃町市場 外海洋行 電話四二六二〇九番

大連市信濃町岩代町角 三根眼科醫院 電話六四一〇番

TOAKAIKAN DANCE HALL
十月十七日（神嘗祭）午後七時
會場 於東亞會館大ホール
舞踏教師 模範ダンスの夕べ
入場料 壹圓（御練習券附）
主催 東亞會館舞踏場
後援 滿洲舞踏教師協會

RYOTO HOTEL
今晚（日曜）明晚（祭日）午後七時より
定例 社交ダンス會 開催
殿方 一圓
御婦人 五十錢
遼東ホテル

ミノルヤが 天津燒甘栗 を始めました
高級果實
アメリカ産 オレンヂ、グレープフルーツ、メロン、地産 林檎、甘梨、富有柿、明月梨、滿洲産 ドナンゴン、洋梨、ブ
大連常盤橋 ミノルヤ果物店 電三八七三番

おなじみの アルバンストーブ
二號型破格提供 昨年定價金二十四圓の處 本年新定價金二十八圓の處
百台限り……金二十圓

大連 山葉洋行 電話四一四八番

寫眞機 秋季特別奉仕
型錄進呈

獨逸ウエルタ會社製 大名刺判フイルム乾板兼用皮鞄付
○ラツクカメラトリナ 6•3付 金四十五圓
○ラツクカメラトリナ 4•5付 金五十圓
獨逸イハゲー會社製 ベスト判フイルム皮鞄付
○オートウルトリツクスカメラ 3•6付 金三十圓
現像燒付 超スピード仕上にてお仕上致します

| お承り時間 | 出來上り時間 |
|---|---|
| 十二時迄の分 | 午後八時 |
| 午後よりの分 | 翌朝十一時 |

(K) 樫村洋行 大連浪速町

妊娠あんま 小兒疳虫針
乳もみ、腰痛、手足の痛、胃腸病一切、婦人病、ハリ灸、マッサージあんぷく
大連市美濃町二十五 辨天堂 風呂崎 電六六八八

絕對に防腐劑を含まず
淸酒 月桂冠
秋深く……いよ／＼深き風味 品質第一の この芳醇

宮內省御用達 大倉恒吉商店吟醸

滿蒙毛織新製
毛布三百組限り大安賣
最安値時代の原料で織つた品

最近諸原料の暴騰は諸物價の急騰を告げてゐる內でも特に毛織物昂騰は目まぐるしいばかりであります。幸ひ弊社は六、七月頃の安値時機に用意致しました原料で出來ました毛布を平素の御引立に酬ひる爲めに三百組を限り大連直賣所に配給して參りました。幸ひ品切にならない內に御買上げを願ひます。

品目
| | | | |
|---|---|---|---|
| 純毛鼠毛布 | 白筋 | 二枚續一組 | 六圓五十錢 |
| 同 | 花顏 | 同 | 八圓 |
| 純毛ラクダ色毛布 | 花顏 | 同 | 九圓八十錢 |
| 同 | 同 | 同 | 十一圓五十錢 |
| 同 | 同 | 同 | 十二圓 |
| 純毛ラクダ色毛布 | 色筋 | 同 | 十五圓七十錢 |
| 純毛ラクダ色毛布 | 花顏 | 同 | 十六圓五十錢 |
| 同 | | 同 | 十七圓 |

賣出し期間
十月十五日より七日迄 三日間
但し賣出期間中でも賣切の節は御容赦願ひます

大連信濃町（電車停留場前）
滿蒙毛織株式會社 大連直賣所 電話四七七九番

映樂館
浪人笠五十三次
嵐寛壽郎●歌川八重子　泉清子 淡路千夜子共演●
父を尋ねて三百里　金澤美子●望月禮子 實事物語の映畫化です
元祿村雨格子●
尾上菊太郎●歌川絹枝主演●●
十四日より二十錢!!

常盤座
萬歳と●舞踊と●レヴュー
大津お萬大一座
東都名物かつぼれ宗家女梅坊主加入
一流名人を一堂に集め又とこ見られぬ諸藝大競演大舞臺の
壯觀・珍風・妙味・歡舞・音曲・滑稽の亂舞・斷
然みな様な笑殺●●●●●●●●●●●●●●
十四日より晝夜二回
大衆席 階下 五十錢
晝零時半より夜六時半より

帝國館
●十三日公開
片岡千惠藏のトーキー
旅は青空

中央館
本年最後超特別大興行
十日より十六日迄上映
オール・トーキー
情人
女王 栗島すみ子の第一聲
大日方傳・山内光共演
若水照子・飯田蝶子・阪本武助演
警ひなき女が母と呼ばれるに至つた時彼女は情人と云ふ名によつて追はれねばならなかつた●●●●
新四谷怪談 オール・サウンド版
八雲惠美子岡讓二主演
筑波雪子飯田蝶子共演
高尾光子・宮島健一・新井淳助演
●映寫時間・ヒル・十二時四十分・ヨル・六時三十分

[illegible]館
興味萬點の名番組●●今週はぜひ●●
丘を越えて
比類なきピックメンバーだ
葉山純之輔・青柳龍太郎主演
五味國枝・松本榮三郎助演
河合キネマ特作 涙の名書
我等が名花 琴糸路主演
片桐敏郎・三島慶子助演
仁俠の巷
前後篇・・・十五卷
十五日より公開

貸出勉強・保管確實
質
信用第一
大連市磐城町八九(西通筋角)
博多屋本店質部
電話四四五三番

腎臓病に玉蜀黍毛
日本橋藥局 電八二六二

醫大教授 片瀨博士推奨
一粒三百メートル
運動に何より
グリコ
五錢・十錢
東京・大阪 株式會社 江崎

內科 小兒科
醫學博士 澁谷創榮
X光線完備
入院室閑靜
西公園町春日小學校前
電話六五・六五五番(隆々)

內科專門
大連市浪速町四丁目(扇芳亭横)
安富醫院
電話八五〇〇番

タバコのみの
歯磨スモカ
ほんとに利目がある理と開いた口を塞げるも勿体ない程の歯の白さ

煙草化粧品藥店にあり
305

各種毛糸
大連市信濃町市場 電話四四五七番
山本洋行

●學校の成績
頭が第一である●頭がボンヤリしたりクシャクシャしたりして學習の進まぬ時にはすぐ
ノーシン
を一服のんでごらん●それこそくらやみから抜け出た様に頭はハッキリと明快になり面白いほど勉強ができる●

特徴
○完全燃燒に依り燃料は約貳割節約出來ます
○放熱力は極めて大きく放熱面積は約貳倍あります
○瓦斯漏洩を防ぐ爲め惡瓦斯燃燒裝置が付いて居ます
○胴體一本鑄造で其上重量は他品に比し貳割増大してあります
○外觀、體裁、耐久力滿點です
斯界之雄
國神ストーブ

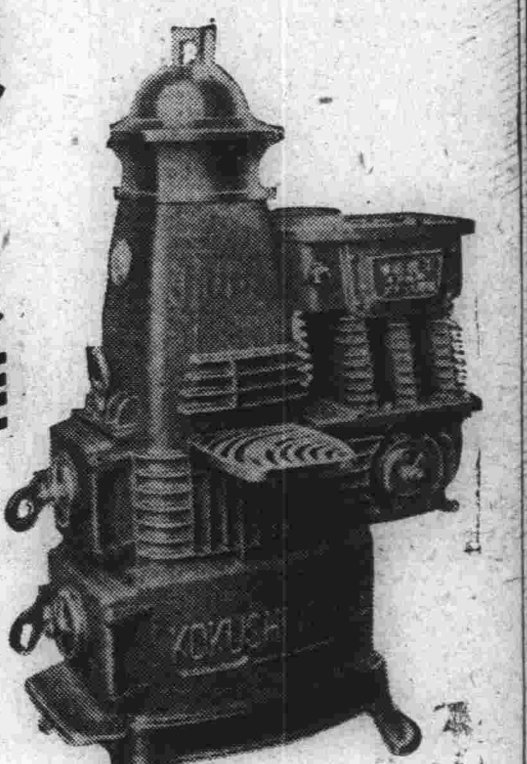

三菱商事會社發賣

特約店
大連 三宏洋行
同 大連洋行
同 太田豊彦商店
同 協和公司
奉天 三菱公司
同 山田商會
長春 泰利號
哈爾濱 三菱公司
營口 英茂洋行
安東 日陸公司
旅順 五反田事務所

熱球飛ぶ運動季節
運動疲れに備へよ『妙布』!
スポーツマンの必携藥「妙布」は　血液の循環を促進して新陳代謝を良くし　疲勞に依つて生ずる毒素を速かに排泄して　コリを和げ痛みを消し　疲れを除きます　今日の疲勞を癒して　明日の精力を涵養の爲め　常に缺かされぬ「妙布」の此偉効……

主治効能
肩腰のコリ　リウマチス
うちみ　神經痛
過勞の痛　乳のコリ
筋肉の痛　胸咽喉の痛

定價
金二十錢　金三十錢
金五十錢　金壹圓
全國到る所の藥店に有ります

本舗 株式會社 渡邊輝綱藥房
東京市麻布區飯倉町一丁目一番地　(振替東京四〇六七番)

滿洲日報

# 條約締結等に關する 滿洲國外交大綱

## 條約訂立準備委員會を設け 積極的に研究を開始

滿洲國政府は列國との通商航海條約締結及び治外法權撤廢問題に關する準備研究機關として「條約訂立準備委員會」を新設し外交、司法、財政等關係各部の專門家を委員として積極的に研究せしむることになつたが滿洲國の大綱方針は次の如きものであると傳へられてゐる

### 通商條約締結方針

一、日滿兩國間に最初に締結すべきものは通商航海條約であつて滿洲國側としては日滿通商條約の條款は簡單なるものとしてその解釋に自由活動性を持たしむる

二、將來各國が滿洲國を承認した後各國に設置すべき外交官署及び領事館事務は經費節減を考に依り設置を急がずなるべく名譽領事を置き、遠隔諸國においては日本領事に代理を委囑する

### 治外法權撤廢問題

滿洲國側は日本政府が自發的に治外法權撤廢の意嚮を表示することを希望する、蓋し法權問題は滿洲國が表明した門戶開放と機會均等の根本方針と密接なる關係があるからである、本問題の中でも課稅權警察權及びその他の行政權問題を前提として研究問題とすべきであつて現に司法部法務司において研究中であるが附屬地內の課稅權に關しては附屬地より搬出する商品に附屬地內で稅金を徴收するやう日滿間に協定する、治外法權を放棄せざる外國人の搬出商品に對しては別に適當なる辦法を設ける

二、警察權に關しては兩國の警務官が附屬地の內外を問はず自由に出入して協同して犯人を逮捕し得ることを原則として日滿間に協定を締結する

三、司法部は司法制度改善に着手してゐるが監獄の設備改善と司法官の養成を先決問題と爲し、就中裁判制度に關しては最高法院及各高等法院に日本の司法官を傭聘せんとしてなり地方法院に就いては目下考慮中であるが外國人採用の必要を認めない模樣である、實際に就いて言つても外人關係事件は二審において日本人判事の判決を受くるを得るのだから公平なる裁判が出來る

四、外國人の入國に關しては嚴に當局において「外國人入國取締令」を設けんとして種々の事情で未だ公布施行するに至らないが奉山鐵路東支鐵道に依る入國外國人に對しては當局に於て適宜取締を實施してゐる、しかし大連營口安東その他より入國する者に對しては日本側と協力するに非ずんば取締不能であるから五房店及び安東附屬地內に相當の機關を設置して取締るやう日滿間に協定する

### 日滿間既存條約問題

滿洲國は日本に對し關東州の領土權が滿洲國に歸屬することを確認せんことを要求し且つ兩國間に大連海關協定を繼承及び改訂することを希望する、また將來日滿兩國間に通商航海條約成立後所謂間島協定は國境線に關する部分以外を無効とし且つ二十一ケ條中の土地開放、商租權、關東州北部の所謂中立地帶に關する規定、その他舊日支通商航海條約等は均しく失効せしむる【奉天電話】

# 露國の對滿態度 早急に承認困難か

## わが陸軍當局の觀測

【東京十六日發】露國の滿洲國承認問題に就き軍部側の一部では左の如く觀測して居る

一、日滿兩國議定書に依る某種軍事協定に露國側は非常に關心を持つて居る

一、露國は五ケ年計畫完成於には巨額の資金を要しその資金は米國かフランス方面より融通を受けなければならぬ關係上從來の對外政策を變更して聯盟に對する態度の如き緩和して來てリットン報告書に對しても沈默を守り松方氏との石油協定の如きも對米關係に對する一種の示威的行爲とも見られる

一、斯る點からして露國は我國との不可侵條約などの成立を見ざる以上早急に滿洲國を承認するとは見られない

# やがて承認

## 勞農通商代表モ氏 きのふ門司で語る

【門司特電十六日發】大連駐在新任露國通商代表部毛皮部代表パスインコフ、モイセーウイツチ氏は妻子同伴十六日うすりい丸で赴任したが同氏は語る

浦鹽から敦賀を經て來たが歸國の途にある奉天總領事ズナメンスキー氏とは神戶で會つた、同氏は直ちに敦賀に行き浦鹽經由歸國する筈だ、滿洲國獨立に關しては露國本國の新聞は全く沈默を守つて居るがこれは決して無關心の沈默ではなく北洋漁業石油等に關し日露の關係が好轉しつゝある空氣から推してもやがて露國も滿洲國を承認するのであることは推察出來る筈である

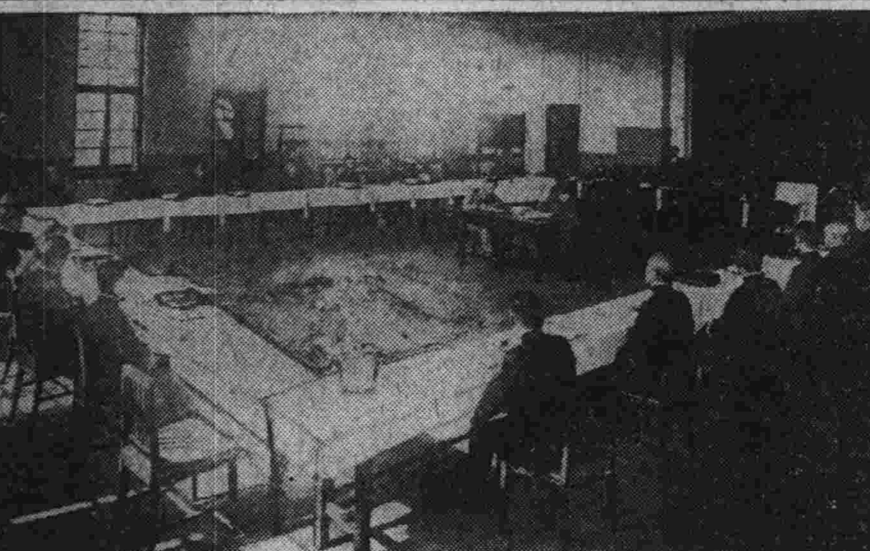

## 州外警察署長會議

州內各警察の署長會議は既報の如く十四日午前十時から奉天署樓上で開催されたが、同會議で決定した憲兵司令官の臨席に基づき協調して進むこととなり次いで各警察署における治安狀況につき詳細に亘る報告を聽取し具體的打合せをなして午後四時十五分閉會した尚一日は開會に先立ち軍司令部を訪問し關東長官に伺候した【奉天支社發】

# 謝答禮使の聲明

## きのふ門司で發表

【門司十六日發】謝介石氏は門司入港と同時に左のステートメントを發表した

滿洲國訪日答禮專使として今日親愛なる友邦日本に第一歩を印するに當り熱誠なる歡迎に對し感謝に堪へぬ次第であります、私はこの感謝を執政に傳達するの光榮を有しますと共に日滿兩國は永久に親善友愛なる大精神に立脚提携すると共に東洋平和延いては世界平和に努力せねばならぬと思ひます

大同元年十月十六日 訪日の途 答禮專使謝介石

# 日佛同盟

## 日本提議說

【ロンドン十六日發】サンデイータイム紙は十六日の紙上で日本が佛に對し正式な同盟を提議せることが判明したることを斷言する記事を載せて居るがその內容は次の如くである

右提議はパリに於て二ケ月前に口頭でなされたものであるが佛外務省は直ちにこれを考慮すべき充分な確定的なものが有つたが佛外務省は最も有力な極東問題のアドヴァイザーの一の意見を徵し目下の事態では不適當としてこれを拒否したのである

# 聯盟豫算案

【ジュネーヴ十五日發】十五日午後の聯盟總會豫算委員會は事務總長ドラモンド氏より提出の一九三三年度の聯盟豫算案に就き審議を進め同案は豫算の削減に努力したが結局削減の途なく却てドラモンド豫算案よりも約二萬弗增加の修正案を作成したが一九三二年度豫算より遙かに削減されてゐる

# 越權行爲ある場合 理事會を否認

## 調査委員の言動注目

【東京十六日發】十五日の聯盟理事會は十一月十四日より開催の理事會に於てリットン報告の審議を爲すに當りリットン卿以下の調査委員をジュネーヴに招請理事會に出席せしむることに決したが政府は右は謂はゞ口頭による調査報告を受くるに過ぎず調査委員として理事會の討議に參加せしむるものに非ずとの原則の下に之に贊成せるものであるが若し理事會が

一、調査員が理事會の質問外に自發的に日本の主張に反駁する時

一、調査員が本國政府の政策意向を代辯する如き越權行爲を敢へてする時

日本政府はその不當に對し斷然抗爭、場合によりては該理事會を全面的に否認する事あるべしとして聯盟及び調査員の態度を注目してゐる

# 歐洲の對日空氣と 一貫不變の我方針

## 靜觀主義を提唱せん

【東京十六日發】軍縮をめぐりドイツはヴエルサイユ條約を廢棄する如き軍備均等要求を提出するに至つたが佛國民間に這は日本の滿洲に於ける行動にならつたものだとの感情起りつゝあり佛の親日態度漸らぎつゝありと傳へられ英も對佛關係上微妙な立場にあり滿洲問題に關心を拂ふ餘裕なくイタリーも佛の方向轉換に引摺らるゝ空氣濃厚で歐洲の對日空氣は必ずしも好調でないが我外務當局は滿洲問題に關する限り從來の公明正大なる既定方針を以て一貫し何れの政府に對しても裏面的手段を用ゐず簡單明瞭な外交上のモットーとすべしと言ふに意見一致し所謂佛國聯盟提唱の噂を否認して居る而して十一月十四日より開かるる聯盟に對し歐洲が歐洲の問題につき多忙ならこの極東問題に容喙せず問題が日支滿間に平和的解決さるるを期待し靜觀主義をとられたしと述べる事となつてゐる

# 北平で學良に 面會するか

## 有吉駐支公使が赴平

駐支新任公使有吉明氏は北平に於ける外交團と交驩並びに公使館事務打合せのため上海より赴平の途來連し滿鐵正副總裁を始め旅大名士と交驩中であつたが十六日午後五時出帆長平丸にてせい子夫人同伴三等書記官岡崎勝男、一等通譯官有野學兩氏外數名隨伴して出發したが、埠頭には滿鐵理事山崎元幹氏を始め林總裁夫人等名士並びに夫人令孃等多數見送り頗る賑やかに船出した、船室に同公使を訪へば語る

旅大は福島都督時代に知つてゐるがそれから見ると迚も變つてゐる、滿鐵にはその頃友人の久保田勝美、犬塚信太郎君等も理事であつた、今度は女連れであるから武藤全權等には改めて行く事とし一先づ會はずに全く私的な日を送つた、滿鐵正副總裁には會つたが別段難かしい話はお互ひにしなかつた、謝介石氏は廿何年來の舊知で平常も滿洲を通る人毎に傳言を賴んで呉れたので先日出帆の際埠頭で久し振りに會ひ互ひに邂逅を喜んだ馮玉祥の出馬と閻錫山の提携等何も知らぬ、若しその結果どうなるか考へても見ない、モウ旅から旅へ步き通しで元來不可解な支那の事は猶更ら判らないが北平では各國外交使臣と會ひ都合によれば張學良にも會ふかも知れぬが行つて見れば判らぬ

なほ一行は北平に約一週間滯在の上陸路青島に出て上海に歸る豫定である

## 最近の上海 案外平穩

### 岡崎書記官談

有吉駐支公使と同行して北平に向つた三等書記官岡崎勝男氏は嘗てわが國中距離選手として知られてゐるが氏は語る

私は駐支公使館員として芳澤、佐分利、重光各公使に歷任し有吉公使で四代目です、上海には四年程居りますが最近の上海は案外支那側公安局の警備も誠意を示し平穩ですが商賣の方は未だ〳〵駄目な樣です、山東の韓劉兩軍の衝突はその後我々が近頃青島へ寄つた頃は韓軍の方が遙かに優勢であつた樣です、南京政府が韓軍を攻擊するとの說は嘘でせう、然しそれは韓復榘が財政的に益々よくなる樣であれば或は南京政府は何とかこれに對策を講ずるかも知れぬ、馮閻の提携等一寸考へられぬが若しやるとすれば北支の形勢は大分變つて來る事であらう

# 蔣のファッショ化具體化

【上海十六日發】漢口來電に依れば湖北に於ける自派の勢力擴大のため最近漢口市長に吳國楨を任命する一方省政府官吏二十名を腐敗分子として逮捕中二名を死刑に處し他は懲役の宣告を爲した、尚その他にも捕はれて居るもの相當あるらしく官吏連は大恐慌を來して居る、蔣のファッショ運動愈々具體化せるものとして注目さる

# 劉文輝畫策

## 四川の戰雲愈々濃厚

【北平十六日發】支那側入電に依れば劉文輝は中央の停戰勸告を退け四川の實權を掌握すべく戰線を擴張し愈々劉湘軍との決戰目睫に迫つた、尙劉文輝は雲南貴州江西と聯繫し西南四省同盟を結ばんとする意圖を有し既に代表を右三省に派して畫策中との報告あり若しこれが實現せば支那は又もや四分五裂の群雄割據時代を現出するに至らん

# 紡績操短統制に 出直す必要あり

## 增錘に關東側の意向

【東京十六日發】紡績聯合會は不況對策として十月以降十二月迄の操短を五分擴張し三割六分四厘と言ふ高率操短を實施して居るが一面各社の增錘計畫依然已まず本年上半期には二十六萬錘增加し七百八十萬錘を示し本年中には八百萬錘を突破すると言はれたとへ設備過剩で綿紗の好價さは言へ矛盾も甚だしくしかも增錘利益は資力豐富な大會社の獨占に歸する事實に鑑み最近關東側紡織の一部では世界各國關稅戰が激化し業界前途は樂觀を許さぬものあり今後益々確乎たる統制の必要を痛感されるに當り一方的利益に偏する操短は面白からずたとへ一時の困難はあつてもそれを覺悟して明年一月以降の操短を完全に統制し改めて一定期間增錘を中止するとかカード封緘その他嚴重な操短統制の下に再度出直すべきだとの意見を有して居ることは業界に注目さる

# 蘇の叛旗は 地位の心配から

## 李警備隊員の歸京談

蘇炳文が突如滿洲里において叛旗を飜へして流血の慘をみた事件は既報の通りであるが同事件當時同地の國境警備隊員であつた李旭東氏は奇蹟的に難を免れて事件後最初の脫出者として十五日歸京し詳細なる報告を齎したが氏は語る

蘇の叛旗は全く寢耳に水で事件發生直前までは全く平和な滿洲里であつた、殊にその前日の如き蘇の態度は日本領事館員、國境警備隊員等を招待して平日と何等異なるところはなかつた、しかし領事館員や特務機關等いづれも無事で只市內に散在してゐた日本人が二三十名餘の死傷をみたらしい、原因は韓雲階氏と面白からざる間で自分の地位を失ふことはないかと極度に心配したのでこゝからこの行動に出たのではなからうかと云はれてゐる、叛軍に監禁されてゐるものは押迫る寒氣のため相當憂慮されてゐるが滿洲里よりも海拉爾地方が更に被害が多かつたやうなことを脫出途中自分は聞いた因に同氏が奇蹟的に難を免れたことは事件突發當時私服警備に就てゐたためであると【新京電話】

# 多少無理はしても 無事難關を突破か

## 政府豫算編成を樂觀

【東京十六日發】政府は來年度豫算編成に就き目下大藏省で折衝中であるが、政友會は前議會の衆議院の決議を楯に政府の三ケ年計畫を手緩しとしてその短縮を主張して居るがこれに對し貴族院側はこの非常危機を孕んだ原因は一朝一夕に生じたるに非ず應急策と持續主義を兼ねて充分研究の上政府と國民の相對的努力に依り最後の目的を達成せねばならぬから政友會の主張する如く二年に短縮する必要なしと見て居る、又當局者は增稅するは理論として可なるも實際上の効果を擧ぐるは困難で寧ろ高橋藏相の方針通り公債政策に依り他日經濟回復を待ち財源回復を圖るべきなりと主張して居る、要するに來年度豫算は非常時豫算として可成大な額に達するが政友も無理をいふ狀勢もないから結局政府としては多少の非難は受けても無事難關を突破すべく一面聯盟における形勢より擧國一致の秋なりとし國內政爭を避くべしとの見地から政局の前途に關しては著しく樂觀的空氣濃厚であると見られる

# 勅選議員候補

【東京十六日發】樞密顧問官補充に就き政府側は二上書記官長を召じ折衝中で倉富、平沼正副議長の諒解を得次第二十五日頃迄には一名の補充を了する見込で政府は候補者として樺山愛輔、山內一次兩氏を推して居る、尙貴族院の勅選議員小松謙次郞氏の逝去に依り四名の缺員となつた結果、樞密顧問官が樺山、山內兩氏の何れかに決定すれば更に一名の缺員を生ずる譯で政府は議會迄に勅選の補充を行ふことになつてゐるが總理の手許には自選、他選の候補三十名に達して居る、併し小山法相、柴田翰長、黑田次官、堀切法制局長、藤沼警視總監等が最も確實なる候補に擧げられて居り場合に依つては關屋宮內次官も推薦されるものと見られる

# 選擧法改正案

【東京十六日發】政界革正のため選擧法改正を諮問された法制審議會特別委員會は七月來審議を重ねてゐたが漸く比例代表制選擧公營選擧區制等を除き殆ど全部の審議を終了し來週中に審議終了の見込みでその後全項目に就き正式決議を經て總會に附議し政府に答申する事になつたが內務省では比例代表制を除き答申案に基き法律案を作成し來議會に提出する事に決定した

# 全權の派遣で 人心が安定

## 滿洲國の視察を終へ 貴族院議員一行來る

貴族院議員の滿洲國および上海方面視察旅行團團長井上匡四郞子爵以下一行十氏は伊藤滿鐵調査課長の案內で滿洲國主要各地の視察を終り十六日午後七時五十分着「はと」で來連したが驛頭には林滿鐵總裁、竹中理事、築島關東廳警務局長、井上民政署庶務課長、岡野大連市助役等官民多數の出迎へがあつた車中富永滿鐵鐵路部次長と熱心に會談中の井上團長は周水子をすぎるころ出迎への記者に語る

今回の旅行は新國家承認後の日本の施設をしらべるなんていふ立場ではなく將來の我々の立場として滿洲國にゐる人々の感想を聞き自分達のなし得る範圍內で共職責を盡したいと思ふがためだ、だから言ふべき立場でなく聞くべき立場だ、從つて滿洲國人なり日本人の各方面の人々からあらゆる機會を利用して忌憚ない意見を聞くやうに努めたが、日本の滿洲國承認および全權派遣が滿洲國人に非常な安心を與へたことは確かだ、殊に武藤全權が高潔な人格者であることが一層人心を安定させてゐることこれは我々としては誠に喜ぶべきことだ、然し乍ら滿洲國の現在最も必要かつ成功しなければならぬことは治安の維持だと思ふ、それを我々素人にどうしろと言はれても名案があるわけでないが、これに成功しなければ日本の滿洲國援助は誰も感じない、既往の施設に缺陷があり現在も完全でないかも知れぬが、もしそうであれば改むるに憚るところなく經驗から得た名案によつて一日も早く治安の維持をはかることが最大の最緊急の目的であると思ふ、それあつて滿洲國將來の產業なり各方面の發達があるのだ、我々の團體は貴族院の各派を網羅し、團員の研究調査も全然自由であり皆異つた態度、方法で異つた方面の調査をしてゐるからそれ〴〵異つた意見を持つてゐるが結局統一された意見はこの治安維持に歸着してゐる、日滿統制經濟問題は我々の特別の調査項目ではないが殆んど非常な關心を持つてそれ〴〵獨自の立場から調査し資料を集めてゐる、日本に歸つてから貴族院に調査報告を出す責任は無いが自然各自が自派の集會席上で報告をするだらうから報告の機會はあるわけでまたそれがそれ〴〵異つた發表となるので反つて結果として好い報告が出來るだらう【寫眞は驛頭の一行】

# 滯連中の日程

貴族院議員視察團は十九日午前十一時大連發青島上海方面に赴き本月廿八日ごろ歸國の豫定であるが一行の大連における日程左の如くである

▲十七日滿蒙資源館、甘井子視察大連神社忠靈塔參拜▲十八日市役所、民政署、旅順訪問▲十九日滿鐵訪問

# カ米副大統領

## 旅行中負傷

【ケイスヴイル(ユタ州)十五日發】共和黨副大統領候補現副大統領カーチス氏は選擧演說のため旅行中であるが自動車で街道通過中街角にて自動車と衝突負傷、肩を脫臼したと傳へられたがソートレーキ到着後醫師の診斷に依り右肩に打撲傷を負つたのみで演說旅行を妨ぐる程の重傷ではないことが判明した

# 副總裁歸連

十五日夜急遽赴京した滿鐵八田副總裁は十六日夜着車で杉本秘書役帶同歸連したが語る

別に特殊な用事があつたわけではない、近く朝鮮に行くことになつてゐるがその前に是非大村氏(關東軍交通部長)に會つて相談しておかねばならぬことがあつたので折好く滯京中の氏に會ふため急いで行つたまでだ


メリヤスのお仕入れは 時報送呈 オーミヤ本店 大阪市東區久宝寺町三丁目

醇良清酒 ミヤコギク 肥塚釀

當代碩學校訂頭註 漢文大系 既刊十二卷 各冊四円七十錢 送料內地・二三

一 四書 送料・二二
二 古文眞寶・唐詩選・三體詩
三 唐宋八家文 送料・二二
四 唐宋八家文 送料・二二
五 十八史略・小學・孝經・弟子職
六 史記列傳 送料・五四
七 史記列傳 送料・五四
八 韓非子
九 老子・莊子 送料・二二
一〇 春秋左氏會箋
一一 春秋左氏會箋
一二 詩經・書經 送料・二二

文學博士 井上哲次郎著 日本陽明學派之哲學 定價四円 送料內地三十三錢
日本朱子學派之哲學 四円五十錢 送料・三三
日本古學派之哲學 四円三十錢 送料・三三

巽軒會編 井上先生喜壽記念文集 四円五十錢 送料三十三錢
文學博士 吉田靜致著 人格の生活 二円五十錢 送料二十二錢
文學博士 深作安文著 思想と人格 三円五十錢 送料二十二錢
文學博士 吉田熊次著 國體と倫理 三円三十錢 送料二十二錢
文學士 松永材著 リッケルトの價値哲學 三円五十錢 送料三十三錢
醫學博士 遠山椿吉著 人生の意義と道德の淵源 二円五十錢 送料二十二錢
文學博士 大島正健著 支那古韻史 定價八円 送料三十三錢

圖書目錄進呈 東京神田 冨山房 振替東京五〇一一番

新製 パイロット インキスタンド それこそ最後の一滴まで使へる 定價一個五十錢
東京 株式會社 並木製作所

鑛業に關する總ての御相談に應じます 大連市兒玉町三 電話六五四四番 八丁鑛業所

氣の利いた家具と装飾は カーテン・敷物 ブラインド・リノリーム 壁紙・其他 商店陳列設計
大連伊勢町滿銀向 滿蒙工業所 振替大連一二一〇九番 電八六九七番

## 社說 神嘗祭

毎年季秋にあたり新穀の大御饌を伊勢大神宮に奉る御神事執り行はせられ、之れを神嘗祭と申す。古來九月十七日を以て行はれたが、明治以後十月十七日を以て祭日と定められた。尚宮中に於ても神宮御遙拜、賢所御親祭の御儀を行はせられる。惟ふに我國古來、米を以て民食の主と爲す、故を以て先づ新米の大御饌を神祖に奉献し、且つは報本の意を表し、且つは將來の福祉を祈るのである。茲を以て古來農業を以て國本となし、農政が民政の重要部を占めた。現代に至りては、米價の調節、米産の調節から農村發展問題等、凡そ米に關する政治が頗る複雜になつたと同時に最も重要な地位を占むることになり、近頃は米專賣までが云爲さるゝに至つた。而して若し此の關米政策に一歩を誤るならば、頗る重大な社會問題を惹起するのである。されば、何にもあれ、米問題を思ふ場合には先づ以て我國に神嘗祭あるを思ふがよく、隨つて之れに關する神祖の思召如何を默想するがよい。畏くも今上陛下におかせられても、水田御親栽あらせられ、先日の新稲刈入れにも御親ら刈鎌を執らせられて二時間の御勞作を遊ばされたと承る。之れ皆米穀に關する深き思召に出るものと拜察され、臣民は之れによりても神嘗祭の意味深きを知るのである。

# 再開氣運に向つた 滿烏協定改訂

## 既に滿、烏、東三代表が會見 滿鐵は方針打合中

滿烏協定は事實上死交に歸したまゝ形式的存在を續け、年度變りと共に何らか局面轉換を見るべしと期待されたが遂に滿鐵も烏鐵も交渉再開を切出さず、十月一日より一九三二—三三出廻年度に入つた、しかし何時までもこの曖昧な狀態を續けるわけに行かず、又烏鐵代表代理キルチコフ氏も八日以來滿哈してゐるので何らか口火が切られるものと豫期されてゐたが果してさる十一日ハルビンにおいてルーデー東支局長、キルチコフ烏鐵代表および宇佐美滿鐵事務所長の三代表の會合を見るに至つた當日は單に會食の程度で實質的な話は出なかつた模樣であるが、これをきつかけとして近く交渉に入るもののごとく宇佐美所長は十五日來連し、打合せの後二十四、五日ごろ歸哈することとなつた、滿鐵側の方針としては既に昨年六月末、烏鐵側の交渉開始の通知に對し回答した如く、烏鐵が誠意をもつて過去を清算して交渉に入らんとする以上は、滿鐵も誠意をもつて喜んでこれに應ぜんとするらしく、先決問題は烏鐵の誠意にありとしてゐる、又東支も事變以來局面打開に焦慮してゐるので滿烏交渉の途中から東支も加つて三鐵協定となる可能性も生じつゝあり、多年の懸案たる本問題も何とか目鼻がつかんとしてゐる、しかし、烏鐵および東支としては、第二次協定成立後の新情勢たる齊克線等の活躍を考慮に入れてこれを協定數量の中に加へんとするは豫想される所なので解決は容易でないと見られてゐる

## 誠意があれば協定もする 宇佐美事務所長談

宇佐美滿鐵ハルビン事務所長は十五日來連、星ヶ浦自邸に滯在中であるが、十七日赴奉、二十四、五日ごろまでには歸哈することゝなつた、氏は滿烏協定について左のごとく語る

烏鐵および東支の代表に會つたが當日は別に實のある話は出なかつた、しかし烏鐵代表は大變私の來哈を待つて居つたらしく色々事務上の話をしたいといつてゐたので、出來るだけ早く歸哈して話をしやうと答へておいた、從つて近く歸哈したら滿烏協定改訂の話も出るかも知れぬ第二次協定の拂戻金は現在約百五十萬圓を滿鐵が受取ることになつて居り金額としては僅かだが問題はプリンシプルにあつて如何なる協定を結ぶもそれが完全に履行されないのでは協定をせぬ方がよい、故に滿鐵としては相手が誠意を示しさへすればこちらも誠意をもつて應ずる考へである

## 東亞煙草專務 天津工場視察

東亞煙草專務取締役松尾晴見氏は同會社各地の工場視察中であつたが十六日午後五時出帆長平丸にて天津工場の視察並に業務上打合せに出發した

滿洲國が煙草を專賣にすると云ふ噂は聞いたが滿洲國が今すぐ專賣制度がされるかどうか疑問であり、私達の會社も若し專賣になつて買つて貰へればよいとは思ふがそれも期待してゐる譯ではない

## 三宅中將來連

陸軍運輸部長三宅光治中將は管下各出張所巡視のため來連中の處便船の都合により餘暇を利用し十五日韓北行駐滿全權部を訪問武藤全權を始め各主腦部に敬意を表し、十六日午後七時五十分着列車で再び來連し十七日は旅順訪問、十八日午前香港丸にて歸國の豫定である

## 慰問團天津へ

さきに皇軍慰問のため來連せる靜岡縣町村長會代表宮本雄一郎氏以上五名の一行は十六日午後五時出帆天津に向つたが同地駐屯の皇軍を親しく慰問して數日後再び來連の豫定である

## 八相 (五十行以內 中篇はさらす 投書歡迎)

### 大日滿產業博 馬鹿にされた市民

◇大日滿產業博覽會の其後の經過はどうなつたのですか？福券付入場券はあれば今に福券の抽籤がない樣に思ひますがどの樣になつたのですか？取やめですか。或ばあればサギですか？。

◇サギとすると隨分大連市民は馬鹿にされた譯ですれ、あんな事を許可した當局も大膽なものですれ、あれを許可した責任者は、責任者は誰ですか知らして下さい。

◇インチキと知つて許可したとすれば同罪ですれ、知らなかつたとすればよほどぼんやりですれ又社會の耳目となる新聞も市民に對して多少の責任はある樣に思ひますれ、今日に至る迄內容が知れぬ事もないでしようが九月末頃から何とかインチキとか書き出して其れ迄は沈默して居た事が不思議ですれ。

◇許可した當局と云ひ社會の耳目となる新聞社と云ひ、支擁も出來ず行きつまる迄何等市民に對して注意をして呉れぬと云ふ點は誠に不親切の事ですれ、入場者の不滿迷惑御同情の上其成行と貴社の御意見御洩らし下さい。

**お答へ** 這般始末を暴露した大日滿產業博に就て此の種の投書は澤山舞ひ込みました、その內容は既に揭記して居ます、只茲に新聞社の責任云々といふ一項がありますから一言いたします、我社は同博覽會に對し飽までも嚴正公明な態度を持し來つて居ます、計畫その他に不審な點が多かつたので後援等も一々拒絶し、記事の上でも誇大な宣傳には一切乘ぜられぬやうに注意したのであります。これは本紙の縮込みを繰り返へして讀んで頂けばよく判ると思ひます只他人の事業に對して表面化されぬ中にその缺陷を無暗に指摘する事は新聞として愼しまねばなりません、表面化して始めてこれを書いたことに何等の不思議はありません、大な宣傳に乘ぜられて市民に僞りの事實を傳へたなら新聞社の責任もあらうが然うでない限り新聞社の責任云々は決して妥當でないことを申上げて置きます。

# 鮮人の歸化條例を 奉天省公署で布告

## 歸化に要する條件

民政部の訓令に基いて本月十日奉天省公署は鮮人歸化國籍取得條例を布告した、布條例によれば

一、滿洲國內に三年以上居住せる者

二、滿洲國內に不動產を有するもの

三、善良にして正當の職業を有するもの

等の條件を有する者でないものは國籍は取得することができぬとあり、內務部では人民身分執照辦法を施行しハルビン特別區にこれを實施するに決定したが、これは滿洲國內に居住する日本人も人民登記をすれば執照を發給されるのであるが、これを實施する前に戶口調査を行ふと、この人民登記は一面匪賊を防止する一方法ともなるといはれてゐる【奉天電話】

# 在滿鮮農も 集團生活が肝要

## 朝鮮總督府の保護策に 向坊東亞勸業社長談

朝鮮總督府出張所は全權部、軍司令部の諒解を得て愈々近く新京に特務機關を設けることに決定した現在奉天、吉林、ハルビンの各領事館管下に特置されてゐた總督府警務局關係その他の人員は新京の出張所長の指揮を受けることになる、出張所長には總督府としては勅任の事務官を任命する意圖を有してゐるが、主として事務方面は鮮人の移住、現在滿洲に居住せる鮮農の保護、思想方面の調査、教育問題等に關し課を

**分ちて** 專任の事務を管掌する計畫である、右につき向坊東亞勸業社長は語る

東滿洲即ち間島方面の鮮人關係は第二として表滿洲東邊道一帶その他には約廿五萬餘の鮮農が山間僻陬の地に川泉を求め放擲してあつた荒蕪の水流を追ふて三々伍々各地に入込み、水田、火田を經營してゐるのであるが滿洲國人の地主からは農具、農作資金を借受けてゐるため彼等は多額の血税を支拂はねばならず、結局地主のために搾取を受けるのであるから永久に浮ばれないことが一つ、これが根本を救ふために保護の手が屆かないことが一つ、この二つの問題の各所に十戶乃至二十戶と分散してゐるために第一は農民に低利の

**金融を** 計り、第二は一定の箇所に集團せしめる自然の荒暴から脱れて水利を完全にし收穫率の危險を除くことができるから定住し易くなる、實際これまで奧地の鮮農にたいしては保護の手を下すことができなかつたことゝ手當り次第水田經營に時とすると水害を蒙つて一ケ年は全く棒に振り、その結果地主からは高利の金を借りねばならぬので一生農奴の狀態に等しい窮民生活をして來たのであるが、彼等が集團し、灌漑は完備し、低利の金融を得るに至れば、社會衞生施設も、教育機關もその

**戶數に** 從つて設けることができるから矢張り集團的に現在散在してゐる者を集めれば眞の鮮農保護及指導はできないであらう、新京に幸ひ總督府の出張所が設けられるならば、それ等の問題も自然解決し惡思想のものも自ら改悛して行けることと考へ非常に結構なことであると思ふてゐる

總督府では既に奉天に數名の事務員官吏を派遣して來てゐるが、來年度の豫算には主として對滿鮮農問題の相當額の費目が計上されてゐる【奉天電話】

# 東拓傍系會社の 役員問題に警告

## 永井拓相から通牒

【東京十五日發】東拓傍系會社は廿六社の多數に上るがその役員は多く東拓役員兼任し傍系社員は役員に昇進の途ふさがれ士氣に影響するところ多くその弊害尠くないが永井拓相はこれが根本的匡正のため東拓に對し左記通牒を發したが這は同社人事行政の情實化の匡正と共に一方高山總裁に對する面當てとも觀られこれによりその人事行政を刷新せんとするものと觀らるゝが這は政友派を刺戟政友と政府の溝渠を深むるものと觀らる

從來貴社理事の他會社重役兼職に關してはその特殊事情に鑑み特にこれを許可相成候處近來理事の本務輻湊せるのみならず關係會社の數も漸次增加の傾向にあるを以て一方理事をして定款所定の本務に專念掌握せしむると共に同時に他方社員の優遇事務刷新に資するため貴社關係會社役員は特に支障なき限り社員をしてこれを兼職せしむる樣適當なる措置相成たくこの段通牒に及び候也、追て現に理事兼職中の諸會社役員については當該任期滿了と共に本通牒の趣旨に基き隨時更迭せしむる樣申添候也

# リットン報告書の檢討(6)

## 治安に對する誤解

### 關東軍參謀 臼田寛三氏講演

第二節は本編に入るのであるが時間がないので要點だけを述べることにする、即ち報告書は第二節において滿洲の治安は紊亂してゐる、然も現在の紊亂狀態の恢復は覺束ないといつてゐる、彼等は何を以て紊亂してゐるといふのか、一月、二月ある所に膝を据えてぢつくりと研究してそれでも事變前より滿洲の治安は亂れてゐると見るが、それは斷じて間違ひである

☆

滿洲には從來から銃器等武器を携帶した匪賊が澤山ゐる、この匪賊所持の武器が事變後非常に增大したと甚だ撒亂的にいふ、諸君の中にも現にそう思つてゐる者が多いやうだが、それは間違つてゐる、過去十數年を通じわが日本は滿洲を土俵として戰つた、彼のロシアの鐵手が滿洲に延びた際に滿洲に果してどれだけの兵器があるかといふことはわが陸、海軍は關心なき能はず、絶えずこれに對して調査してゐる、實際は大したことはない、外國或は奉天の兵工廠から供給されたものは恐らく百萬を越えてゐない、事變後において馬賊討伐に際つても武器の調査は段々やつてゐる、それは關東軍、關東廳、滿鐵等で合理的に調査したところ綜合的に見ても判る、また事變後國境から入るのは要所で押へてゐるため逐次武器は尠くなつてゐる第一線よりの關東軍の報告に徴しても事實である、昨日三人の三挺の武器を持つた者に合つても翌日には三人に二挺或は一挺となつてゐる、匪賊も著しく減つてゐる

☆

かくの如く武器から見て武器の減つてゐる點からも治安狀態がどうであるかといふことが判るだらう、その適例として事變突發後の東邊道、吉林における匪賊は虐殺されたのと今とを比較すれば實に非常な差がある、去年は鮮農で刈入れに際して來てゐたものが命を賭して現地に入つて殺された者が多いが、今年は避難して來てゐたものさへ知人のため入つて行きそのまゝ歸つて來ないのを見ても判らう、去年と今年とでは隨分違つてゐる。

☆

又政治的に治安を見ても牧舎馬占山の大馬鹿野郎が北滿で死んでから政治的動きをもつものは大したことはない、千、二千とまとまつた者は尠いのであるが、僅かに李杜、丁超等がゐるがそれさへ森の中にぢつと隱れて動くことさへ出來ない、その外には最近態度の怪しい蘇炳文位のものだ、事變前における奉天系軍閥の如き狀態は事變後の結果に比すれば百年以上進步の感があるといつても間違ひはない、若しそれ新京の中央政府が財政において建國後日本の支援によつて基礎を逐次固められつゝある現狀を見るとき何處に治安の紊亂があるか、然も建國後四、五、六と三ケ月やつと見て大體樣子が判つたので勇敢にも豫算の編成に着手した、これ等を見た時リットンの報告が餘りに淺薄なる基礎を基礎として報告したのが明瞭に現はれてゐる。

☆

次いで滿洲における日滿經濟關係において日本は過去十數年間に亘つて滿洲に多數の移民を送つてゐるが、多數の移民を送ることは不適當であり失敗であつたといつてゐる、而も二十六、七年の歷史に徴して滿洲は日本の生命線であるといつてゐる、この言葉に比すれば確に移民は香しくない、これは確に大きな痛手である、その理由には種々と理由があり、その理由を説明すれば從來日本のやり方が間違つてゐたのだ、故にこれからは總てのことを見直してかからねばならぬ、日本人に移民の資格なしとは斷じていひ得ない、併木斯の武裝移民は私の考へでは一人も病氣になつて日本に歸へるものはないと信ずる。

☆

二十七年前と今とは全然考へが違ふ、二十七年前の滿蒙經營と滿洲國といふ建國の產婆役となつた日本の今日の考へは全く違つてゐる、移民問題など氣候、地質といつた點において滿洲の地になづんで日滿官憲の施設の下に心を落ちつけて農業をやることの出來るのは種々の點を綜合して日本人以外に農業發展を遂げ得るものはないのである、リットン報告では支那人の移民について種々論じてゐるが支那人の滿洲における移民なるものは即ち生命に危險を感じての避難向きの移民であつて斷じて日本人移民とは類を異にするのである、これは以上の説明によつても明白に判るであらう。滿洲の農業開發は日本人の手を借りれば農事開發は斷じて出來ないのである。

# 對日貿易に 決濟の金が不足

## 青島の視察を終へて 蒔田貴族院議員來る

去る十日內地を出發青島に赴き具さに同地を視察し殊に取引並に金銀關係の問題に就いて研究調査をなしてゐた研究會派貴族院議員子爵蒔田廣城氏は十六日午後入港大連丸にて來連ヤマトホテルに投宿したが同子は語る

青島は將來頗る有望で恐らく大連に次ぐ大貿易港となるであらう、現在既に相當の貿易が行はれてゐるが日本よりの輸入は金によつて決濟されるが青島には金が不足で現在では貿易額もある程度まで制限しなければならない狀態で對日貿易を阻害する事甚だしい、正金邊りでなほ五六十萬圓の準備はしてほしい、取引所も正金もこの必要を實際に認めて居り先頃正金調査員も歸つたから何とかならう領事も近く赴任するから商務官と相談をして對策を講ずるさうである、青島築港は以前外國人が請負ひ失敗したもので今度大連の福昌公司が落札して工事にかゝるについて日本人の名聲保持の爲め政府も材料その他について相當援助する模樣である、尤も膠濟鐵道も日本人の手に落ちたと聞いた、同地は日本と協調せんとする氣分濃厚で滿洲につぐ貿易上有望な地である、然し日本內地の景氣はまだく底が見えず容易に回復の兆が見えぬ

なほ同子は目下來連中の井戶川中將と共に十七日午前九時發奉天丸で歸國の豫定である

# 洋畫嚴選に 不平起る

## 帝展の落選組

【東京十六日發】帝展二部(洋畫)本年度鑑別は搬入四千百七十九點中入選百四點で入選率二分強と言ふ未曾有の嚴選で常連も轡を並べて落選の憂き目を見てゐるがこれら落選組中これに不滿を持つ某氏等二十餘名は十五日夜本部にて會合帝展二部無鑑查作品中には落選作品より遙かに愚作が多く見られるにかゝはらず一般作品にのみ苛酷な篩を掛けるのは洋畫家全體の生活を脅かすものと第二鑑查の制度を設けよ其の他多數項の改革意見を取纏め一兩日中に美術院當局に建議書を提出する事になつたが帝展行詰りを叫ばれる折柄成行き如何では往年の文展二科の分裂を繰返すにあらずやと觀られ成行き注目さる

## 大連二中と工專優勝

### 學生射擊大會

十六日關東廳學務課、同體研共同主催で老虎山陸軍射擊場で第一回州內學生聯合射擊大會が催された參加校は旅順一中、大連一中、同二中、大連商業の六校、爽涼の氣溢つる中に底力ある銃聲が心持好く響き武藤長官よりの賞ある優勝旗は大連二中、專門學校では工專へ授與された

## 人事

▲三宅光治氏(陸軍中將運輸部長) 十六日午後七時五十分着連

▲栗原伊之助氏(二等主計正運輸部附) 同上

▲八田嘉明氏(滿鐵副總裁) 同上

▲井上匡四郎子(貴族院議員) 同上

▲西大路吉光子(同上) 同上

▲立見豐丸子(同上) 同上

▲梅園篤彥子(同上) 同上

▲矢吹省三男(同上) 同上

▲松平外與麿男(同上) 同上

▲山之內一次氏(同上) 同上

▲青木周三氏(同上) 同上

▲赤池濃氏(同上) 同上

▲今井五介氏(同上) 同上

▲富永熊雄氏(同上) 同上

▲有吉明氏(駐支公使) 夫人同伴十六日午後五時出帆長平丸にて赴平

▲岡崎勝男氏(三等書記官) 同上

▲有野學氏(一等通譯官) 同上

▲宮本雄一郎氏(靜岡選出代議士)外五名 駐滿支皇軍慰問團一行

▲松尾晴見氏(東亞煙草重役) 同上

▲蒔田廣城氏(貴族院議員) 十六日午後大連丸にて着連ヤマトホテルに投宿

## 大觀小觀

中央滿蒙委員會が出來、國務總理を會長とする治安維持確保方法の審議機關が出來るとの事▲紙上の畫餅の如き匪賊たかつたら散らしてゐてはいつまでもきりがない▲一方に既存の匪賊を剿滅すると同時に、未然の匪賊が出來ないやうにする、之れが政治の力、滿洲國の計畫は蓋し時宜を得たもの▲所謂鮮人問題に關する三矢協定は滿洲の事情一變の今日、必ずしも存續の必要を見ない、別に對鮮人策を協定して、之れに代らしむるは機宜の法▲不良鮮人驅逐と共に善良鮮農保護が又極めて重要で、總督府と滿洲國間の之れに關する協定亦頗る必要▲フーヴア氏なるものが、何世界に魅力を持たないのでないが、フーヴアはアメリカ多數人民を搾取して財閥の走狗だと説くものが出て來た▲一方では、世界各國を搾取して、アメリカだけに奉仕せんとするものだとの非難もある▲汪精衞、痼疾の糖尿病の外に近時肌膚黄色を呈し、糞便が白いといふから黄疸病に相違ない▲だが、入院の爲めドイツくんだりまで出かけるは餘り大袈裟、併し近くにあては安全ではない▲日滿議定書調印式寫眞ニュース空輸の犠牲者、朝日新聞の濵井、片桐兩飛行士の社葬、三十五日忌の二十日に執行との事、遙かに哀悼の意を表す▲ギャング事件關係者三名の行方不明あり▲東京市電の風儀、不穩を傳へられる。


東京外國語學校教授 鈴木於菟平著

實用日露會話

露語を知ることは日常の會話に必要な程度に至る迄之を以て初歩者の便宜を圖り材料が多方面に涉り實用の會話書である、また取材が多方面に涉り實用の諸話も豐富に收載されてゐるのも時色である。

訂正十二版 三五判布裝 二二六頁 正價壹圓 送料四錢

東京商大講師 ルース著 實用日英會話 訂正三十四版 五一五頁 三五判洋布裝 價壹圓五拾錢 送料八錢

神戶商大講師 ハリール著 實用日獨會話 新增訂第十版 六一八頁 三五判洋布裝 價壹圓八拾錢 送料八錢

一高講師 ジユブスケ著 實用日佛會話 新增訂第十版 五八四頁 三五判洋布裝 價壹圓五拾錢 送料八錢

前東京商大講師 足立忠八郎著 實用日華會話 訂正第九版 二五九頁 三五判洋布裝 價壹圓 送料四錢

前東京商大講師 足立忠八郎著 日支會話及時文 新刊 八〇八頁 三五判洋布裝 價貳圓 送料八錢

東京神田今川小路 金刺書店 振替東京八二四四

陸海軍志願

陸海軍志願者及び少年航空兵を志す諸君へ特に志願案內を無代進呈す。すぐハガキで申込め！ 東京神田一ツ橋・教育會出版部

外交時報

第廿六回 時局特輯 十月中旬號 定價五十錢

國際聯盟と日本……牛澤 玉城

國際聯盟の危機……西澤 英一

滿洲承認の眞意義……岡部 三郎

承認後の滿蒙問題……高岡 博士

リットン報告一蹴……高木 信威

米國の反對は消極……高田元三郎

滿洲と支那主權……矢野 博士

滿洲國と門戶開放……岸田 英治

リットン報告書……要領 全文

大洋國際帝國主義……三枝 博士

西藏獨立運動眞相……福崎峰太郎

軍備平等權問題……藤田進一郎

ヒトラー運動進展……池田 林儀

東京市麴町中六番町 振替東京五一八六八 外交時報社

松田道一大使監輯(定價二圓半・送料廿錢) 國際平和關係條約集

支那關係條約集 定價五圓

立博士・松原博士・横田學士共纂(改訂版) 國際條約集 價二圓八十錢

最新自動車講座

●永井拓務大臣及陸軍自動車學校推獎 ●獨習フリガナ付圖解本位の平易な獨習書 ●尋小卒者も其く解る懇切最新の講座 ○先づ技術を習得し活路を開け ○質問無料 ○實習寫眞圖解付で初學者に最も便利

好評五版 全二卷 東京市芝區白金三光町 (公認)八木自動車學校出版部 振替東京三二五二七

各府縣書店全國藥店ニアリ

ハクキンカイロ懷爐

保溫一晝夜 一日僅一錢 安全輕便衞生

さん候

お前に來りて候 懷中保溫のお伽仕らうするにて候程に早やく召させられて然るべう候……

定價 一圓五十錢 一圓四十錢 一圓

大阪 矢澤發商會

御待兼の 金州 新澤庵漬 味淋粕入も出來ました

大連山縣通一六三 岩崎商店 電四六四八番

工場 金州驛前 電一七一番

炊事兼用 野間式ストーブ 完全燃燒

滿洲煖房界の最高峯

全部鑄鐵製 絶對破損せざる堅牢無比の構造であります

寸法 高さ 一尺五寸 巾 一尺一寸五分 長さ 二尺

特許第一一〇七〇二號

陰鬱な冬の生活を快朗にする 價格金二十三圓 (但し市外は右定價の外運賃、税金其他雜費は購買者御負擔の事)

裝飾煖房炊事兼用 緊縮時代のパイオニーア

(御申越次第カタログ進呈)

販賣店 大連市伊勢町九三 千村商店 電四五三一番 / 同 大山通三 三越 電四一八一番 / 營口千代田街 大瀨洋行 電二二三番 / 奉天春日町七 井原商店 電二七二番 / 長春中央通一九 本田商會 電三九三番

製造元 旅順市乃木町三丁目 野間鐵工所 電話一九七番

とても評判の良い店の 味 栗もなか 美 栗羊羹 カステーラ

西廣場 花乃屋分舖 電話三四五七・二二五一六番

名実共に世界第一流 山葉ピアノ 百號 五〇〇円より

お子様のために一家に一臺……

大連・奉天・長春 山葉洋行

滿蒙新天地に活躍せよ

運轉手養成 奧地軍部 滿洲國政府へ派遣確實

入學期日 十一月一日 募集人員 五十名 學則送呈要二錢郵券

滿蒙唯一 公認 大連市北大山通十四番地 滿洲自動車學校 電話二一〇三六 四一五一番

●頭痛にノーシン●

御化粧洗顏用 ツバメ石鹸

セレナーデが月になる…… 一重のセルの季節…… 宵のものうさを ツバメの洗顏に消して

# 御化粧の常識　十九

## 初めて白粉を附けられる諸孃へ

◇◇◇◇　村田嘉久子孃

十七八の齢頃に成りますと花なら咲掛けて、少し位顏立は惡からうが、或ひは色は黑からうが、何處と云ふ事無く自然の美しさが現れ出しますもので、實際、出來るものならば最う一度其時分に歸つて見度いと思ひます。

然うした若さの上にお化粧しますと其美しさは又一段と榮えますもので、そこで從來振向いても見なかつた絶白粉の方へ自然心を向けますが、さてそれなら一體何ういふ白粉を何う附けたら宜いのか、一寸戸惑ひの形と云ふ事に成る順序かと考へます。

のみか、從來何れかと云へば放たらかしな地肌ですと、陽には焦け埃には汚され、何處と無く健く又荒れて居るといふ次第で、殊には其

### お襟が妙に黑く

成つて居たりしまして、一體何處から手を附けたら宜からう、との嘆きをなさる方も少くは無からうかと存じます。

が然し、心配は要りません。と云ふのが其處が若さの力で、一二ケ月一般美容の事に注意なされば自然に垢拔して來、又白粉も立派に附く樣に成るもので、今之等の事に就き思ひ付きます儘に二三、簡單なお話を致して見ませう。

で、先づ一度襟へもお顏へも剃刀を當て丶、生際、眉毛を綺麗に形付けて頂きます。そして肌地は何よりも清潔が第一で御座いますから、洗顏なり入浴なりに怠りが無いやう。但し茲で注意しなければ成らないのは其

### 水と洗料の事で

井戸水等の硬い水でしたら出來るだけ一度沸かすとか、然無くば金盥一杯の水へ硼砂末一摘みか或ひはサーワ化粧水を數滴落してから使ふ事、それから洗料は無暗のものを使はないやう、よく其性質の知れた、肌を荒らす怖れの無いミツワ石鹼の如きを使ふ事で御座います。ミツワ石鹼は特に其脂肪の配合に研究が悉されて居りますから、肌當りが特別に緩和いので御座います。

そして洗顏入浴の後にはお忘れ無く前いふサーワ化粧水の如きを叮嚀によくお擦込みに成る事で、何しろ汚れたまゝで居る事が皮膚の爲には一番不可ませんから、時

### 脫脂綿で顏襟をよく

々拭いて置くとか、特に夜寢みます前には顏襟を一日清潔にしてから、サーワのコールドクリームを塗つて指先で二三分間、鼻を中心に外側へ、下から圓を描くやうの氣持で簡單な、極輕いマツサージをなさるのが、非常に皮膚を垢拔させますやう、其跡は柔かい布で悉皆拭除つて置きます。尤も之が脂性の方でしたら跡を輕くミツワ石鹼で洗つて置くとか、或ひは普通のサーワ・ヴアニシングクリームをよく、矢張清潔な指先で萬遍無くお擦込みが宜しからうと存じます。

次には愈々白粉の選擇で御座いますが、之も何しろ數が夥しいのでアレかコレかとお迷ひに成る譯で、先づ第一には鉛は勿論の事、其他例へば

### 蒼鉛とか何とか

兎も角も身體に害の有るものを含んで居る白粉は絶對に避くべきで、同時に其分子が細かくて、附着と伸びが良く、そして矢鱈に剝げたり又粉が浮いたりしない樣な白粉を選まなければ成りません。

之等の意味から、私は最近非常の好評を博して居るサーワ白粉卽ちチタニウムを主劑に特殊の成分を配合したと云ふ、我國での新しい發明白粉をお奬め致し度いと思ひます。白は勿論、肌色も濃肌色も有つて何れも鮮かな色味で實に明るく生々としたお化粧が出來て、それが又驚く程も永保ち致しますいです。

然し何んなに優れた白粉ができても、荒れた黑い肌には却々巧く附着らないものですし、又

### 化粧馴れぬうちに

餘り餘計に白粉を附けると却つて見苦いものですから、最初は何うしても薄化粧と云ふ事に成ります。例へば、サーワのヴアニシングと化粧水とを半々位に混ぜて煉合せて襟からお顏へ萬遍無くよく擦込みました跡、お顏へは粉白粉、又襟へは水白粉を顏よりは少し濃目に塗つて置くと云つた鹽梅。勿論同じ薄化粧と云つても其遣方は千態萬樣で、夫々得手と云ふものが出來るものですが、兎も角も種々な仕方で其白粉に馴染むに伴れて、自然濃化粧も鮮かに出來るやうに成りますので、呉々も注意すべきは良からぬ白粉にお馴れに成らぬ樣

### 有毒な許りか

白粉焦とか白粉瘡とか種々な故障が大切な皮膚に出來て來るからで御座います。

殊に例のお湯殿でする所謂濃化粧の如きを惡い白粉で致しましたなら、毛孔は開いて居る際なり、考へるだけでも怖ろしく氣味が惡い譯で御座います。

濃化粧と申せば、本來は白粉を附けながらも然うとは見せぬ、云はゞ最も巧緻な薄化粧、寧ろ隱し化粧の一つで御座いますが、御存知無い方の爲にサーワ白粉での遣方を簡單に申添へて置きますと、

と申しますのが、此白粉なら無鉛無害の全然安心で、同時に獨特の自然な美しい上りだからで。先づ湯から上りましたら悉皆湯氣を拭除りまして、サーワの固煉か煉、若しくは固形白粉を小量掌か溶皿に採り、それへ清水を滴らして

### よくく煉合せ

それを襟からお顏へ一面に掌か刷毛で塗伸ばすのですが、矢張塗込み加減に萬遍無く撫伸して行き之が綺麗に仕上りましたら、當然もう體溫で乾いて居りますから、それを水か微溫湯でソツト流すやうにしますと、地肌に溶込んだ白粉だけが殘つて表面に浮いて居る餘分の白粉は總て流れてしまひ、全く地肌からの白い美しさに、それもホンノリと匂ふので御座います。尚、此際、先にサーワ白粉下を耳搔に二杯分位

### 兩掌でよく伸して

脂氣が無くなる位に迄シツカリと平均に地肌に擦込んで置けば、白粉は一層白く附きますのは當然で、たゞ此白粉下をいぢつた掌は一旦清潔に洗つてから、更めて白粉をいぢる事でございます。

小冊子『白粉の常識』
新聞名記入御申越次第送呈
東京日本橋區米澤町
ミツワ石鹼本舖　丸見屋商店

# 祝滿洲國承認

## 齊々哈爾

黑龍江省長　韓雲階

警備司令官　張文鑄

軍事顧問　林義秀

總務廳長　島一郎

民政廳長　劉德權

警務廳長　庭川辰雄

實業廳長　盧元善

敎育廳長　鄭林皐

秘書長　董文瑞

陸軍中將　松木直亮

陸軍軍醫監　田川精三郎

陸軍步兵大佐　飯野庄三郎　外將校一同

領事　內田五郎

署長　弓野力男

日本居留民會長　濱崎清人

鮮人居留民會長　金聲鶴

齊々哈爾被服支廠　朱榮

齊々哈爾郵便局　曹盛德　外一同

江省電燈廠　管理　趙寶田　襄理　王繼臣

黑龍江省總務商會　正會長　王玉堂　副會長　王向賢　特務會董　入江吉三

## 金州

（イロハ順）

星武

大和田瑞一

盤田彌三郎

岩間德也　泉屋與吉　林田重三郎　堀內正重　本丸弘　川名繁吉　谷本金次郎　田代榮市　南日良吉　中山武　內海青一　浦江八百潁　山口二郎　安永乙吉　松見宅雄　松元計介　松尾佐市　松本善二　齊藤仁吉　櫻町茂　三宅良憲　三浦健造

中富貞夫

宮崎京一

北原總之助

曹世科　曹德麟　曲作楷　邵尙儉　霍官德　張宇中　楊仁樸

金州果實販賣組合　驛前電話二〇一番

福昌農園　電話一八番

南山園　電話一〇三番

原田農園

金州園　電話一七〇番

遼東農園

# 滿日各地版

活版 石版 諸印刷 滿日社印刷所

## 領事等を領事館に 邦人を監獄に監禁
### 生埋めにされたもの數名 滿洲里脫出者遭難談

【チチハル】動亂の滿洲里の急をチチハルに報ずべく去る二日決死の覺悟を以て吳德林軍に加はり、海拉爾に到着後脫出を企て遂に十一日午後五時チチハルに辿り着いた滿洲里警備隊長李旭東の齎した報告によると滿洲里の近況が漸く判明した、右報告に依れば

滿洲里在留邦人の内有力者は領事館に、其他は監獄に監禁されてゐるが **決して** 虐待されては居らぬ即ち一日に金三十錢位食を支給され、其他についても相當の待遇を受けてゐる、主なる在存者は領事館内に監禁されつゝある者は山崎領事外館員一同に小原特務機關長、宇野國境警備隊長等幹部級六名である、其他在留邦人は滿洲里驛南方六七百メートルの地點に在る支那側監獄内に監禁されて居る、日本側の戰死者國境警備隊員六名、地方側三名内井上藥房主人等は彼等の反感を買つてゐたものか生埋となつたと、尙生埋めされた者滿洲國人三名、負傷十二三名を下らずと云ふ、支那側反軍は日人全部を虐殺せよと迫つたが吳德林は之を極力回避し虐殺の不可を說きたるも時已に遲く斯かる **犧牲者** を出したもの、如くである、彼吳德林の心境が奈邊に在るか判斷に苦しむ 然して途中海拉爾乘車せる吳德林の部下の話に依れば海拉爾の在留民は全部松江樓旅館内に在る者の如く聞きたりと、海拉爾邦人の犧牲者は一名の虐殺者と四名の負傷者であると

## わが軍警出動し 匪賊を擊破
### 首山驛西方で猛交戰

【鞍山】十四日夜首山驛西北方約二キロの大趙家臺及び桑林子に匪首王全一の部下らしき賊團約五十騎が來襲し自警團と交戰したが遂に部落内に侵入し豪家を占據して居ると急報により遼陽警務署並に公安隊が十五日朝出動したが鞍山守備隊また限時部隊及び岡村部隊の〇〇名が十五日午前九時十九分發列車にて出動し山砲、機關銃を以て之を攻擊しさしも頑强に抵抗した賊團も遂に算を亂し敗走した賊の損害多大の見込みであると

二區湧頭に移動せしめなほ樂附金慶及び第十連長張檢鋒、第十三連長林某は外務滿附近に密派し極力日本軍の行動を内査せしめつゝあると

## 匪賊鹽田占領

【安東】去る十一日鳳城縣第三區湧花碗子に約百名の匪賊團來して同所一帶の鹽田を全部占領したが、當時より元鹽百斤を小洋二元五十錢に賣却しはじめ一日平均五萬斤を賣捌つてゐるのでこの總賣額は恐らく數萬元に達するものと見られ一般住民は頗る困窮してゐると

## 輯安の匪賊

【安東】輯安縣第五區大荒溝に潜在中の自衞軍第五十二團長張寰臣は外岔溝の兵力微弱となる機を窺ひ數回の敗戰を挽回すべく十日營長張豁慶の率ゐる二百名を皮拉子溝に、營長張養恕、同〓織の率ゐる四百名（内大刀會百五十）を第

## 出動部隊凱旋

【四平街】〇〇方面に出動中だつた鐵道部隊〇〇名は十五日午前一時五分四洮列車にて當驛着五時間休憩の後午前正六時發列車にて原駐地に凱旋したが驛頭歡迎は寥々たるものであつた

## 討伐隊歸鞍

【遼陽】鞍山守備隊限時部隊は數日前城東大安平方面の匪賊討伐のため出動中であつたが同附近の匪賊を掃蕩して十四日午後〇時半遼陽に歸着同日午後二時三十五分發急行で歸鞍した

## 遺骨鞍山通過

【鞍山】北滿各地の戰鬪に於て名譽の戰死を遂げた部隊の二十七勇士の遺骨は十五日午前九時二十四分鞍山驛通過哀しき凱旋の途に上つたが驛頭には小野寺時局委員長、國原署長、佐藤局長、久留島在鄉軍人分會長、右近總裁、矢野各團長其他各方面有志多數の見送りあり佛教團の驛頭法要等があつた

## 野本巡査部長の署葬盛大に執行
### 十五日撫順の盛儀

【撫順】潛入匪賊團の流彈に胸部心臟を打ち貫かれて撫順郊外東洲河畔の露と消えた大連警察署勤務撫順署後援警察官故關東廳巡查部長野本隆治氏の署葬は十五日午後一時から前田撫順署長を葬儀委員長とし石井大連署長關東長官並に警務局長代理齋藤警部、奉天總領事代理立川奉天署長、杉町鐵道署長其他上長官及び署員、同期成心會員並に炭礦長、守備隊長、撫順縣長、市民會長、聯合婦人會長、外在鄉軍人分會長、青少年團長、各學校長、學校生徒、各團體等在撫官民多數參列の上、同署構内前庭に設けられた齋場に於ていとも莊嚴に執行された正面には故人の勳章と遺骨が安置され生花造花供物に次いで左右には武藤關東長官を初め總領事、林八田滿鐵正副總裁其他より贈られたる四十餘對の花環と弔旗十數旒秋風にゆれてゐたが、定刻遺骨安置と同時に藤井警務主任は部長昇進辭令及功勞勳章其他を靈前に傳達し記念撮影が終るとしめやかな讀經があげられ次いで委員長、大連署長、長官、警務局長、總領事代理、撫順縣長、外數氏の悲痛なる弔辭を讀み參列者一同の新なる涙をそゝつた、かくて弔電讀了 前田署長の **挨拶** を以て再び讀經燒香禮拜を以て同二時半閉式した後遺骨は同九時十五分發列車で石井大連署長、楠田同警務主任等に守られて大連署に向つた

## 遼陽滿洲中等學校陸上競技

【遼陽】遼陽附屬地日語學校主催の城内滿洲國中等各學校の陸上對抗競技は天候の都合で延期となつて居たが十三日午後一時から驛前運動場で開催した日語卅三民立第一中學十三師範十一民立第二中七縣立第一五同第二中二校で日語優勝したが當日は城内から約二千に近き學生の應援團があり頗る盛會裡に閉會したと

## 火災防止に 奉天當局の對策
### 漸く火事季節に入る

【奉天】本年も愈々火災シーズンに入る……近年奉天市は人口の增加と共に火災事故も多くなりこの損害は驚くべき多額に上つてゐるが奉天署の調査によると最近六ケ年間における火災狀況は昭和二年の卅回その損害二萬四千三百七十七圓、三年は四十二回、四萬八千七百六十三圓、四年は五十六回五萬一千七百七圓、五年は卅八回二萬四千三百七十二圓、六年は激增して七十七回六萬二千八百十七圓となつてゐる、奉天署では本年こそはこの恐るべき火災の絕滅を期するため近く全市一齊に火災防止の大々的宣傳を敢行し一般市民の注意を喚起せしめることになつた、尙同署では左の如き火災豫防上の注意事項を發しゐる

一、煙突の取付けは燃質物と接觸せぬこと
一、煙突はなるべく長くし掃除を怠らぬ事
一、揮發油、石油、アルコール等の危險物の側で火氣を取扱はぬこと
一、瓦斯管、電燈線の破損等の異狀を發見した時は直に修繕すること
一、外出、就寢時には特に火氣に注意すること

## 稅率問題は第二で 査定の公平を期待
### 滿洲關稅と一般要望

【奉天】滿洲國關稅增率のために輸出入貨物に增率となり全滿商工聯合會の決議により當局及滿洲國政府に低減方を要請したが、稅率問題は第二として貨物查定にたいする稅關吏の查定が時に評價額に錯誤あり、申告書に基く價額は一切承認されずこのため困つてゐる商人が多い、それで稅率關係の別として假令ば香港物のオレンヂ類中蜜柑も其のうちに含めず適當な方法で査定をなして貰ひたいと希望してゐる如き或は雜貨類の取扱ひ等がなく各方面では關稅率にたいして其の低減方を期待してゐる、若しこの儘で改正の行はれない場合は勢ひ本邦製品の輸入は減少し、關稅收入も所期の目的を達することができなくなる結果を招くから當局の考慮を煩はしたいといつてゐる

## 關稅問題で各組合の協議

【奉天】奉天各商組合十三團體中十團體代表は去る八日關稅問題に對する會議所よりの諮問事項につき協議の結果十六日協議決定した意見を奉天商工會議所に開陳する事となつた、又春日町洋品雜貨商組合及化粧品組合も右に對する協議會を催したので會議所より書記一名出席し組合の意見を聽取した

更に奉天輸入組合でも十四日臨時總會を開催し食料雜貨商組合を集めて同樣協議の上會議所に意見書を提出する事となつた、會議所では各組合から提出された意見書を調査の上會議所既成の原案に加へ議員會に附議して決定し二十日頃滿鐵に答申する筈である

## スタンダードの販路擴張策
### 滿洲奧地に一大進出

【奉天】滿洲國建國に伴ひ英、米露の各石油會社が滿洲國に對する販路擴張計畫中なる事は既報の通りであるが中でもスタンダード石油會社では大々的販路擴張の目的で九月中旬より皇姑屯に社屋の新建築に着手し本月中には竣工の豫定なるが同社では既に滿鐵線の引込みも完了しタンクをも設置中にて滿洲國の治安維持を俟ち奧地へ向つて一大販路を開拓する筈である

## 包裝紙展の審査
### 安東の展覽會終る

【安東】安東輸入組合主催包裝紙展覽會は十三日午前九時より安東商工會議所に於て盛大に開催され出品總數百廿六點に達し津久井商工會委員長開會の辭を述べ次いで審查長荒川六平氏代理新田忠平氏の挨拶あり、直に審查に移つた後會議所前に於て記念撮影を行ひ各役員及び出席者の感想、講演等あり審查の結果に就いて發表あつたが一等南滿電氣支店、二等鐵光家具店、三等美術俱樂部、四等錢長洋服店、五等橫濱堂の順に入賞した

## 青聯奉天支部解散式

【奉天】青年聯盟奉天支部は十四日午後四時半から奉天神社社殿において解散式を擧行した、君ケ代合唱山内神官修祓、祝詞の後、鯉沼忍氏の解散に至つた狀態の式辭あり、木下在鄉軍人分會長は武藤軍司令官の感謝狀を代讀し、藤牧町内聯合會長は來賓を代表して挨拶を述べ、金井理事長に對する感謝狀授與、木下分會長の發聲で帝國の萬歲を三唱し、鯉沼部長の青年聯盟支部の萬歲三唱、五時散會した

## 不良分子の横行 徹底的に取締る
### 諸會社縣人會等困惑

【奉天】最近調査、視察、旅行等に名を藉り内地その他各地より滿洲國に入りこみ各所に來往する各是等旅行者中には野心滿々として色々な仕事に手を出したまではよかつたが思ふやうに行かず結局は旅費に窮し奉天署に保護願ひも出來ず公私各會社、銀行または縣人會に旅費の援助方を泣きつく者多く、之がため各會社は毎日々々三名乃至は六名と是等の應援に困却してゐるが奉天署では更にかくの如き不良分子の横行を徹底的に取締ることになつた

## 鞍山秋季臨時競馬

【鞍山】鞍山乘馬會主催の秋季臨時競馬大會は既報の如く十五日午前十時より鐵道西明治通り競馬場に於て開催されたが快晴の競馬日和に惠まれ競馬ファンは早くも馬券、附加券賣捌所に押しかけ山なす盛況を呈し遼陽、海城、大石橋等の滿鐵よりも多數來鞍し匪賊も平靜に復したので滿洲國人の入場も頗る多く數千人に達し臨時競馬第一日は大盛況裡に午後五時閉會したが、當日の馬券賣上高は三千七百十一圓五十錢、附加券賣上高一千三百七十八圓五十錢、合計五千〇九十四圓にして本日の附加券最高一等五十八圓は鐵鐵所の市川甚四郞氏に當籤し斷然人氣は鐵道西競馬場に集りファンを熱狂せしめて居るから十六、十七日の日曜祭日には相當賑ばひを呈するであらう

## 功績者に感狀

【鞍山】滿洲國協和會成立と共に滿洲靑年聯盟は去る二日奉天に於て解散式を擧行したが同本部では各地支部員の功績顯著なるものに對し感狀を贈られたが鞍山支部は特にその功績顯著なるもの二十八名の多數に上り十四日感狀が到着したので近日中小學校講堂に於て盛大なる感狀授與式が擧行されるが功績者左の如し

富永能雄、間野山松、右近又雄、植田繁造、阪元藤三郞、笠原弘、桑原正治、野尻彌一、野村敎幸、長谷川實藏、田中彌一、竹内多賀一、鮫島武二、安藤久太郞、榊原增郞、石川義助、柴尾田醇一、渡邊梅盛、池尻牛太郞、渥美直吉、伊藤武則、橘藤喜彦、八木宗一、水津利輔、藤津喜一、梅原一夫、河原保四、井下禹次郞

## 五十川氏の遺骸到着

【遼陽】黑谷部隊に從軍して出動した遼陽在住の五十川忠五郞氏の遺骸は十四日午後零時半鞍山陸部隊に收容され歸還したが遼陽在鄉軍人分會の主催で同日午後五時西本願寺出張所に於て假葬儀を營み茶毘に附し更めて盛な葬儀を行ふと

## 荷馬車の通行を制限

【四平街】當地地方事務所では曩に市中を通行する支那式馬車の車輪幅並に積載量に制限を加へ、道路の保全に努むるところがあつたが、今回更に從來の荷馬車指定通行路中左記三ケ所を削除する旨一般市民に公告した

日進街（中央大街―市場大街）
繁華街（中央大街―市場大街）
北大街（日進街―繁華街）

## 安東新興學校授業料免除運動

【安東】朝鮮人最下層級の家庭からの兒童が殆どを占めてゐる安東新興學校の現在生徒數は二百五十五名で授業料として毎月五十錢宛を納入してゐるが生活に追はれ滯納勝ちとなる保護者多き實情に拘らず子弟の敎育熱に驅られ無理に通學せしめてゐる現狀にあり之に反し比較的富裕な家庭の兒童を敎育してゐる普通學校では既に授業料を免除して居り茲に正反對な現象を呈してゐる爲め新興學校通學兒童の父兄代表張德行外三名は全保護者連名の授業料免除の陳情書を十三日同校々長金虎贊氏に提出授業料納入の苦痛を訴へた

## 鮮人に寄附

【鞍山】鞍山製鐵所人事係主任長井次郞氏夫人は鮮人罹災難民の不幸なる境遇に深く同情し十五日午前九時鞍山警察署保安係に出頭し相當價格の衣類二十一點を持參し配給方を依頼した

## 鞍山劉二堡間電線架設工事

【鞍山】鞍山郵便局より劉二堡同驛諸線間電話架設工事は本年夏頃より工事着手の所匪賊襲擊のため今日まで延期されて居たが匪賊も愈々平靜に復したので本十七日より之が工事に着手し約一ケ月間の豫定にて完成する見込みである

## 牛君の散策

【奉天】昨今の春のやうな暖かさに大きな牛までが浮かれて市内ノソノソ散策……十三日午前九時頃鐵西獸疫研究所に繋留してあつた目方百七十貫の大牡牛が何時の間にか居らなくなつたので大騷ぎとなし八方に手配し搜査中そのノロりの多い加茂町を人と混つて市内を通り越えて公和橋を渡り人通りを物してゐる處を發見し同日午前十一時漸く取押へた

## 貴院視察團

【撫順】元鐵相子爵井上匡四郞氏を團長とする西大路、立見、梅園、矢吹各子爵、松平男、山之内、赤池、今井、津村各議員よりなる貴院滿蒙視察團一行は十五日午前十時十分撫順着古賀貴院書記官、内田、伊藤滿鐵調査課長の案内で來撫、驛頭にて多數官民の出迎へをうけ直に炭礦差廻しの自動車で中央事務所に入り久保次長より炭礦事業全般に關する說明をうけて再び自動車を驅り古城子露天掘製油工場を見學午後四時十分撫順を經て大連に向つた

## 藤原義江獨唱

【奉天】藤原義江獨唱會は十七日午後七時から奉天新聞社主催の下に彌生小學校講堂にて開催される

## イタチ萩栽培

【金州】金州民政署では冬季に入つて農家の副業增加に鑑みイタチ萩の各種製品を奬勵するの緊要と認め各會に之れが植栽を奬むると共に普通學校農園の一部にも植栽せしめて學校兒童の手工材料とし以てイタチ萩需要の觀念を注入し以て各農家の副業として普及せしむることに努力してゐる

## 水災救濟彩票
### 安東で賣出す

【安東】北滿大水害救濟の爲め滿洲國政府では彩票を發賣しこの利益金を罹災民救濟費に充てることゝなり既に準備成り安東では金票發賣することゝなつた、尙この彩票の代賣店貸與公司で十五日から滿洲中央銀行安東分行で渡しその以下は代賣店で渡すと

## 四平街 圖書館藏書數

滿鐵俱樂部内にある四平街圖書館は當市における唯一の文化機關として重大な使命を遂行してゐるが現在同館所藏の書籍總數七千九百九十二冊にして之が内譯は滿蒙に關する書七七六、閱筆集四一三、宗敎哲學敎育六五九、文學語學六八三、小說戲曲一五四八、地理歷史七〇九、數學三三八、工學兵事二五一、美術五四六、產業五〇〇、家事一四八兒童讀物六二五、新聞雜誌六一種にして、先月末の閲覽冊數は館内三九五四冊、館外九一五冊、合計四、八六九冊の多數に昇つてゐるが、其の内大きい數字を拾へば第一位で八五〇部、亞いで社會科學、數學等が各一五冊内外である

## 車體檢査實施

【鞍山】鞍山警察署保安係では來る十八、十九の二日間附屬地内における乘馬車並に洋車の車體檢查を實施するが今回は徹底的に不良な箇處を摘發し、改造或は廢車せしむる由なれば可成り不良車が整理される豫定である

## 猩紅熱豫防注射

【奉天】當地滿鐵防疫隊では目下兒童間に猩紅熱蔓延の兆あるに鑑みこれが防止の爲め十五日より小學校生徒全員に對し豫防注射を實施することゝなつた

## 原田氏送列宴

當地國際運輸支店では榮轉して歸着中の原田前支店長が近々新任地大連に出發赴任するので之が惜別の宴を來る十八日午後五時より料亭松屋に於て開催すべく夫れ／＼市内重なる向に招待狀を發した

## 撫順 日蓮宗布教所

當地日蓮宗布教所の堂宇完成宗祖日蓮上人第六百五十遠忌法要は十六日午後一時から新築の堂宇内で盛大に營まれ同二時からは信徒總代寺西地方委員議長外知名士檀家一同會食し盛んであつたがこれより先き午前十時山陽稚兒が繰出した稚兒の練り供養は近頃稀なる行列で行人の目をひいた

## 遼陽 若林家葬儀

遼陽商業實習所長若林兵吉氏令息一郞君（協和會撫順員）の葬儀は最初遺骨の到着日取關係から十二日の豫定であつたが遲延して十三日着遼同夜は自宅で通夜十四日午後三時白塔公園で滿洲國協和會葬に執行された葬儀場には武藤全權大使、多門師團長、謝外交總長を初め日滿各方面からの生花、花環數十旒の弔旗が飾られ正面には故一郞君の寫眞と遺骨位牌が安置され一同着席するや協和會本部員の讀經に次いで遼陽時局委員長、楊遼陽縣長、鞍中同窓會、羅友會代表滿洲國協和會理事長、同中央事務局長、官衞員代表等の弔辭あり續いて武藤司令官、多門師團長其の他から寄せられた數十通の弔電讀あり喪主挨拶あつて一般燒香があつたが稀なる盛葬であつた

## けふの放送

**大連 JQAK 十月十七日**

▲午後零時十分 ニュース
▲午後三時三十分 ニュース
▲午後七時 ニュース
▲科學講座「最近科學文明の概觀第五十四回」大連神明高等女學校大貫正
▲謠曲「猩々」（梅若流）シテ渡邊三作、ワキ國見正清
▲清元「大和い手向五字」淨瑠璃大槻梅奴、三味線清元延美佐榮
▲ニユース
▲氣象通報
▲支那唱「招曹放」唱李子、師付三振泉

**東京 JOAK 十月十七日**

（子供の夕）
▲音樂スケッチ（六時三十分）（大阪より）「子供の世界」BK放送部
▲童話（七時十分）嚴谷小波
▲童話劇（七時二十五分）「笛吹き」（西島孝作）演出東京童話協會子供大會、效果植村三郞、伴奏指揮福田宗吉、演出指揮青沼耕造
▲ハーモニカ獨奏（八時）一、行進曲「トウコウ」（佐藤時太郞作）二、圓舞曲「湖北の春」（同）三、圓舞曲「北洋の夏」（同）四、夜曲（ドリゴ作）五、圓舞曲「蒸果の頃」（佐藤時太郞作）佐藤時太郞


# 商戰三十年
誠文堂 新光社 社長 小川菊松著

## 恰も商戰の三國誌
### 商賣の表裏を闡明して遺憾なし

我等の盟主小川菊松は、小僧生活十年の後、殆んど無一物を以て獨立出版業を始め、僅々の内に、業界の飛將軍とまで謳はれるに至つた商技無双の人である。裸一貫どこを突いても血のほとばしるやうな商賣振りで終始した男一匹の勇姿が如何に潑溂たるものであつたか。しかも本書は何の粉飾もなく又何の惜氣もなく其男性的な小川一流の商賣の急所／＼を告白してゐる。事に處して果敢人に望んで仁俠、金に對しては夫れ大膽、僕等の大將の全貌が此一卷に躍然としてゐるのだ。時に處世の道も說くが、道樂の哲學も述べる等、どこを讀んでも面白いばかりでなく出版業を志す人は勿論あらゆる商業家への又となき好指針である事を信ずる。

（著者近影）

### 發賣に當つて著者曰く

本書は先於誠文堂創業二十周年と店舖新築落成を記念し謝恩の意味にて恩人知己へ贈呈したものである。著者は文筆を業とするものではないが、此際新らしきスタートを切らんとするに際し、過去を清算する意味で、馴れぬペンを執つて書いたのである。固より初めから公刊する意は無かつたのだが、本書が頒布されると新聞や雜誌に種々の批評紹介があつたりして、それからそれへと傳はり送本申込者が殺到する有樣なので、意を決して改訂增補の上發賣したのである。が、誠文堂もこんな本で儲ける氣は毛頭なく、著者としても發行者を兼ねる味噌臭さを充分知つてゐるので殆んど原價提供同樣にしたのである。本書の内容が警世の大文字であり、青年子弟の金科玉條に溢れてゐる等とは夢思はないが、一字一句著者の生きた體驗から出たものであり、又三十年に亘る商賣上の苦樂を告白したものであり、尙又一個の人間が事業と四つ角力に取組んで懸命の汗を流した赤裸々の記錄であるから、他書と違つた意味に於て、多少は役立たばと念じつゝ、世に送る次第である。

### 出版界の裏面史 三上於菟吉（時事新報七・七・二）

本書は誠文堂主小川菊松氏が新店舖の落成記念に、空手東京に出て小僧から、たたき上げて今日の大をなすに至つた、三十年間の思ひ出を赤裸々に眞に衣着せずに物語つたもので、定めし大恐慌を來した人も多からうと思ふが、それ丈けに讀者に取つては興味深く息もつかせず讀了させられたのは一人筆者のみではあるまい。本書を讀んで第一に感じたことはこの大膽極まる告白で、本書緖文中小川氏が評して『戰線を馳驅するタンク』に比してゐるが、全く小川氏の内に出來る放れ業である。第二に小川氏の少年時代から渾身事業に盡した、燃ゆるやうな奮鬪心と、並々ならぬ努力に感心した。箱車を引いて殆んど全市を一日で駈け廻つたとか、夜も寢ずに働き續けたとか、さうして働いた小川氏が今日の成功を見るのは誠に當然過ぎる話とも云へる。第三にその理由からこの書は一種の立志傳ともいふべきが出來今日の青年子女に是非讀ませたいものと思つた。小川氏も文中屢々今日の少年達の勤務振りを罵倒してゐるが、小川氏のやうな過去を持つ人から見れば今日の勤勞制度はまだるつこいに違ひない。第四に出版戰線のからくりを餘りにもまざ／＼見せられて却つて淋しくなる樣な氣のしたことを小川氏に負けずに率直に告白する。（下略）

### 諸名士の本書讀後感
―これは著者に對する私信の一部で公の批評ではない―

◇三上於菟吉

御著『商戰三十年』拜授早速拜讀、實に興味津々感慨無量小生は小說を書きながら小說よりも評傳記錄を讀む方を好むものですが最近では〇〇翁の記念出版〇〇〇〇傳をたのしみにして失望しましたところ貴著の描寫自由自在正直素朴これこそ自傳の神髓を得られたものと存じられ嬉しかつたです 第一卷頭に加島氏の像をかゝげられた點欣慨々々、またあなたが實にうれしき子福者であられるのを知り子なき小生羨望にたへぬでした。兎に角あなたにこのすばらしい自由さと素直さがあられることは今更のやうにうれしいのです、僕は著書の寄贈に缺禮してしまふのが恒ですが、この手紙を書けたこともよろこばしいです。

◇白井喬二

前略高著『商戰三十年』御惠贈に預り有難く存じました。丁度旅行中であつたもので御禮が遲れました只今大體に於て讀破致し所々大いに感動した次第です。何よりも一點虛飾なき純無垢の告白を貴く思ひます。曾つて記憶に深い有名なる書店がふんだんに飛出して來るのも愉快です。我々讀書階級の人間に取つては一種自分の自叙傳でも讀むやうな興味を覺えました。口繪寫眞は元より文中隨所に舊恩回顧の眞情が溢れて居て一層の價値をなして居ると思ひます。

◇澤田謙

拜啓貴著『商戰三十年』御惠送に預かり有難く厚く御禮申上候小川菊松といふ一個の漢子が素裸になつて素面でステ、コを踊つてゐるのがこよなく痛快と存じ候いくども腹の中で拍手いたし候流石は『商戰三十年』のシタ、カ者ならではと存じ候文士などには思ひもよらぬ著述と存候快男兒小川菊松の名は聞く事すでに久し。いつか何處かでバツタリ會ひ、さア一杯ゆかうと酒合戰など試みなばいかに痛快淋漓たらんかなど想像するだに微笑いたされ申候先は不取敢御禮迄

**本書の目次**
店員生活時代、誠文堂の創業、當初の商賣、是丈は心得おくべし、最初の雜誌、震災記、大東館と大誠堂事件、舊主を憶ふ、新光社、印刷の生ひ立ち、日本時代の先生、販賣方針、廣告政策、得意先の中から、…

出版業を志す人へ

四六判洋裝 三百餘頁 定價五十錢 送料八錢 書店又は直接御注文下さい

東京市神田區錦町一丁目 振替東京二六四九 電話神田二〇六二
誠文堂



眼科 安富醫院 安富敏明 電話二八一一九番 信濃町市場前

内科 小兒科 入院應需 桐原医院 大連市吉野町三番地 電話四二九一

眼科專門 王仁医院 大連市西通（常盤橋廣場角） 電話六七五二番

内科 X線科 醫學博士 佐藤久三郎 入院隨意 三河町三（西廣場そば） 電話八二二五番

小兒科專門 金子醫院 醫學博士 金子甚藏 大連西通七九八（電七六六一） 西廣場電車通中間 キトワ橋西 野津ビル

水晶堂眼鏡店 眼科處方眼鏡責任調製 新型眼鏡 フルビュー オシトン クリングス 大連イワキ町大山通角（日活前角）電話六〇四三番

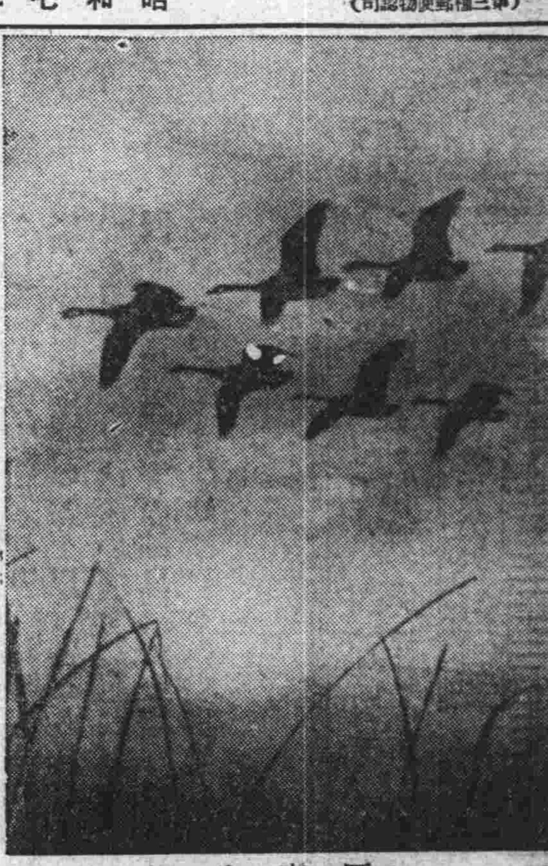
―雁來る―

# 胃酸過多症に 重曹は惡いと

## 東大眞鍋教授が發表

### （アルカリ劑に代る生物學製劑）

食後間もなく、胸やけがする、酸つぱい液が口中へ上つて來る、胃が痛む――といふ人がよくありますが、之は明かに胃酸過多症に犯されてゐるからです。

統計によると、全體の胃病の內五一％が胃酸過多症であると云ひますから、如何に多くの人々が惱まされてゐるかゞ分ります。

一體この病氣は、胃液の分泌が多過ぎる爲に起ります。胃液は食物を消化するのに無くてはならぬ物ですが、さうかといつて

**胃の中が空つぽ**

の時に分泌されたり、食物が入つてからでも、胃液中の鹽酸の量が無暗に多いと障碍が起ります。

原因として、一番多いのは飲食物の關係です。絕えず胃を刺戟する樣な肉類、酒類、山葵、茶、コーヒー等を續けて飲食してゐると、胃酸過多症に罹ります。又煙草を多くのむ人には、この病氣が附物です。之は煙草に含まれたニコチンといふ猛毒が、胃壁に異常な衝動を與へる結果です。

この胃酸過多の狀態がいつまでも續くと、次に來るのは

**難治を以て聞えた**

胃潰瘍です。之は胃粘膜が胃酸の爲に爛れて、恰度しもやけが崩れた樣になる病氣で、重くなると吐血して命を奪れますが、更に恐ろしいのは醫學の進步した現今でも死の宣告といはれてゐる、胃癌を誘發する事が往々あります。

胃酸過多症で、胸やけや胃部が痛むと、習慣的に重曹をのむ人がありますが、元來重曹はアルカリ性の藥物ですから、過剩な鹽酸を中和して一時は苦痛が去りますが其結果は中和の際に炭酸ガスを生じて、胃の膨脹と胃粘膜の充血を來し、一層胃酸の分泌を促して、益々病氣を重らせる事になります。學問上之を、重曹の胃液分泌刺戟作用といひます。

わが醫界の權威、東京帝大教授眞鍋嘉一郎博士が胃酸過多症に對する重曹の亂用を警告され、特に潰瘍を起した場合

**重曹は絕對禁忌**

であると明言されてゐるのもこの故であります。

處がかうした副作用が些しもなくて、胃酸過多症は勿論胃潰瘍すらも、ずんずん癒す力のある不思議な藥劑があります。ヘーフエといつて、最近歐洲の大學者が發見されたものですが、我國でいち早く之を內服藥に造り上げたのは、東京帝大の澤村名譽教授で、其の藥を『錠劑わかもと』と言ひます。

此の藥には澱粉を消化するヂアスターゼ、蛋白を消化するプロテアーゼ等の、食物のあらゆる成分を消化吸收する酵素も澤山含まれてゐますが、其他に一種類の異なつた酵素があつて、衰耗した胃の組織細胞に活力を與へて、恢復させますから之をのむと、異常な分泌機能も正常になり、從つて、胸やけも痛みも除かれ、便通も整つて、血色もよくなり、體重も增し、眞から丈夫な身體に恢復します。

# 下痢と便秘は 症狀が反對でも 病理は同一

下痢と便秘は同じ病理の腸疾患であります。

腸は、胃が食物の滯留地である樣に、茲は大便の滯留地であります。即ち胃で消こなしされた食物が、腸の上部十二指腸や小腸で消化吸收されて大腸に入ります。

そして大腸を下つて行く間に、更に水分が吸收され、濃厚な殘滓即ち大便となつて體外に排泄されますから

**便通は常に一定の**

硬さで、一定の時間內にあるべき筈ですが、腸管に故障があると之が急速に通過したり、或は遲滯して、水分の吸收に差異が生じ、下痢や便秘が起ります。

食べすぎや中毒のため、又は胃に障碍があると腸粘膜が充血し傷や爛れが出來て腸の運動神經が過敏になります。すると大便はまだ水分が殆ど吸收されない內に排泄されて所謂下痢となります。從つて腹痛を起す許りでなく、榮養の吸收が不充分になるので、チブスや結核等の

**傳染病や慢性病**

を誘發する危險もあり、永びけば其人を早老させます。

便秘は之と反對に、大便が長時間大腸に停滯して、水分が全く涸渇する現象で、大腸筋の弛緩や腸筋內の痙攣するのが原因ですが、大便が腐敗醱酵した毒素が血液に混じつて全身を廻りますから、頭痛、逆上等に惱む人が多く、又、ニキビ、蕁麻疹、或は痔疾を併發し又動脈硬化の原因となります。

下痢と便秘は反對の症狀であるから、その藥も反對の作用あるものでなければならないと考へたのは、對症的な今迄の化學製劑の經驗では極めて當然の事でした。

それで素人も下痢には下痢止め劑を、便秘には下劑をのんだり浣腸を行つたりすべきものと考へ、或る醫師は是迄下痢には阿片劑を與へて腸蠕の過敏性を麻痺せしめ、便秘には下劑を與へて

**蠕動作用を刺戟**

亢進せしむる療法をとつて居ました。併し、根本から觀察しますと下痢も便秘も共に、腸を組織する細胞の機能異常から起る同一の病氣であつて、若し茲に其の原因たる腸の細胞を健全な狀態に還らしめ、腸を丈夫にする藥さへ與へらるゝならば、一つの藥で下痢も便秘も癒せる譯です。

澤村博士の『錠劑わかもと』は實にその藥であります。即ちこの藥の主成分、ヘーフエ劑に含まれてゐる種々の活性酵素が働いて、食物の消化吸收を助け、衰弱した腸細胞――疲憊して、もう殆ど機能を喪失してゐる細胞にまで活力を與へて之を再生させます。

だから慢性の便秘も、また反對の下痢も全く治癒して、生理的に自然の快便を得させるに至るもので、それでこそ『わかもと』が原因療法の藥劑として、汎く實用されてゐる所以であります。

『錠劑わかもと』は、發見者の歷盡で一日僅か數錢にしか當らぬ、廿五日分一圓六十錢、八十三日分五圓で、東京市芝公園大門際、榮養と育兒の會（振替東京一七〇〇番）から頒布されてゐます。希望者は右へ藥價だけ送付すれば送費は會で負擔して急送されます。

## 養鷄の新發見

各地の養鷄場で卵の値が安いので困つてゐる際、東京帝國大學農學部の實驗で榮養劑『わかもと』を飼に混ぜて與へると產卵が十割近くも增え雛に與へると幼死とコクシヂウム其の他傳染病を完全に防ぐことが判明し、養鷄界の不況もこれで緩和されるであらうと喧傳されてゐる。『わかもと』發賣元、東京市芝公園、榮養と育兒の會（振替東京一七〇〇番）では產業助長の政策から特に廉價な『養鷄ワカモト』を特製し發賣した。價格は雛百羽約十日分一罐八十五錢、約五十日分二圓九十錢。郵券にて御注文も可（說明書は無代郵送す）

## 新刊紹介

產婦人科の權威土肥博士が『母となるべき婦人の爲に』と題してその心得一切を極く平易にお書き下さいましたもの。

希望者は東京芝公園大門際、榮養と育兒の會事業部宛に（實費二錢切手七枚封入して）お申込みになれば急送されます。

# 二年餘も惱んだ 重い胃酸過多症が

## ―安價な藥で月餘で快癒

（東京）川田定次

生れつき丈夫な身體で、病氣といふものは殆ど知らない私でしたが、一昨々年の冬より、ふと食後に胃部が痛む樣になりました。でも、餘り氣にもかけずに過ごしてゐましたところが

◇―月日の經つに從ひ、次第に酷くなつて行く樣に思はれましたので、仕方なく醫師に診て貰ひました處、胃酸過多症とのことで愕然としました。

それからは、早く苦痛を免れたい許りに、藥草療法や、溫泉療法さては民間療法などと、種々の療法をあさり漁つて、まる二年もたちましたが、捗々しい効果も得られず、惱んでをりました。食後の胃痛、げつぷ、胸やけ、下痢、便秘など、次から次へと、形容しがたい程の苦痛が續きました。困り果てゝゐますと或る日

◇―友人が『錠劑わかもと』の効果を語つて、切りに服用をすゝめてくれました。値段が安いので半分は疑ひの氣で、近所の藥店から購めて服用しました。處が全く驚きました。あれ程永らくの苦しみも、服藥後僅か一ケ月餘りの內に快復に向ひ、食事もおいしくなりました。

◇―殊に嬉しかつたのは永らく不規則であつた便通が、半月目位から順調にある樣になつた事でした。又身體に元氣がついて來た頭腦が爽快になりました。

その後現在まで引續き『わかもと』を服用してゐるお蔭で、今ではもう元の樣な健康體となり、毎日朗かな氣持で、家業（萬年筆製造業）に携はつてゐます。

丁度私が快復した頃、知人に、腸カタルの人がありましたので、『錠劑わかもと』をおすゝめしました處、間もなく快復されました。


# 銀粒仁丹

滿洲容器附三十錢（四百粒入）

今からは殊に仁丹が日常是非必要！

**健康と明朗の二重效果**

**唯一の懷中要藥**

仁丹は、近代醫學と東洋醫學の精髓から生れた眞に理想的の護身藥であるから、これを常用せられると、體質は自ら强健化せられ、生活力は旺盛になり殊に胃腸は非常に丈夫になつて、凡ての病氣に對する抵抗力を養ふ殊に救急の特劑として、又た平素胃腸の弱い方の藥として絕對に必要である

新發賣

**口中香劑**

仁丹は、また一面口中劑として、氣分を爽快に頭腦を明晰にし口熱口臭を去つて常に清新な感じを漂はせる從て社交上には勿論、旅行運動などに、是非ポケット裡に必携のもである

富士容器附二十錢（三〇粒入）



あまり美しく附くのでどなたも驚く而も時間が經つほどいよく綺麗さが增す新發賣專賣特許の明色美顏白粉は從來の亞鉛華白粉とチタニウム白粉の長所短所を徹底的に攻究して出來た白粉です！

これまでの白粉では見られなかつた美しいお化粧の出來る此の珍らしい新らしい白粉を早くおためし下さい！お使ひになつた方々は非常なお喜びでございます！

桃谷化粧品研究所創製　專賣特許

# 明色美顏白粉

明色美顏固煉白粉　白四十錢・肌五十錢　明色美顏（煉）白粉　白三十錢・肌　明色美顏水（白粉）　白三十錢・肌・肌濃



造花 花環 徽章・裝飾材料　ばらや　大連近江町西広場角・電三九一〇

質　洋服類着發　筑後屋質店

露西亞パン ハムソーセージ　哈爾賓號本店　大連市

病性專門　仁壽堂醫院　電話8599　大連市西広場岩代町入七軒目

性病 皮膚病 泌尿器病 生殖器障碍　梅毒淋疾 軟性下疳　井上醫院　大連市浪速町一丁目　電話五二六〇番

性病 梅毒淋病 軟性下疳 皮膚病　野中醫院　大連吉野町二五・電六四四一

腎臟・膀胱・尿道　皮膚病・淋病・梅毒　婦人泌尿器病　入院室完備　醫學博士 尾形一郎　大連若狹町三（西通入）　電話七七七六番

# SANTE

## 肺結核の革命的治療藥

臨床大家六十餘博士　實驗推奬
官公私立大病院療養所　御採用

# サンテ

「サンテ」とは、フランス語にて（健康）を意味する言葉なり

## 結核は不治に非ず、治すに道あり

### 今こそ「サンテ」療法の眞髄を摑め

世界的の結核病國、我等が祖國日本よ！

戰慄すべき統計は、年々十二萬人の結核死亡者を數へ、國民中最も强健なるべき軍隊生活者の中にさへ年々一千九百名の結核に依る退役者のある事を敎へてゐる。

この悲しむべき事實を正視せよ。

結核征服は決して一個人の問題ではない。寸時の等閑も許さぬ最も眞劍なる國家的大問題である——

革命的結核治療藥「サンテ」現はれて滿一ケ年、その「殺菌と排毒」兩作用に依る根元的療法が結核治療の上に如何に決定的の意義を持つか、歷々と證明されて數々の實績擧がり、治療界より怒濤の如き感謝の聲を以て迎へられつつある今日、なほ强いてその聲に耳を假さず、相變らずの姑息療法を續けつつある者ありとすれば、その頑冥眞に驚嘆に値するものである。

何等の反省なく、空しく一日〳〵と消され行く靑春を惜しめ！個人の爲めに、國家の爲めに、今こそ深く省察せよ。そして躊躇なく「殺菌と排毒」の旗印の下に走れ。そこには結核治療の正道が開けてゐるのだ——

發熱が何だ。盗汗が何だ。食慾不振下痢、頭痛、咳嗽、心悸亢進等、どんな症候でも恐るゝの要はない。

「殺菌と排毒」の武器あつて、病竈に根元的に作用して之を沈靜せしめ得る限り、結核毒素の中毒に起因する此等區々たる症候は求めずして之を退散せしめ得るは勿論、さしも頑固な結核病竈も日一日と本格的治癒に向はしめ得る事必然である。

臨床大家六十餘博士は擧つて、我が「サンテ」に就て賞讃の聲を惜しまれない。

## 先づ文獻に依りて諸博士推奬の聲を聽け

**文獻（實驗報告書）送呈**

藤澤博士並に諸博士がサンテを結核性疾患の治療に應用されたる成績報告書及び「療養指針書」を御申越次第送呈す

### 「サンテ」には三種の別ありて各病狀に適合す

【適應症】肺結核、肺浸潤、肺尖加答兒、肺氣腫、慢性氣管支加答兒、肺炎、濕性並に乾性肋膜炎、結核性腹膜炎、喉頭結核、淋巴腺結核、腸結核、結核性下痢、肺門淋巴腺腫脹、脊椎カリエス、瘰癧、骨並に關節結核、結核性並に腺病性眼疾

【種類】「サンテ」一號＝有熱期に適す
「サンテ」二號＝無熱期に適す
「サンテ」三號＝前記各適應症の恢復期並に結核性體質、腺病質、虛弱質、榮養不良に適す

●別に醫家調劑用粉末あり（容量 一〇〇瓦 二五〇瓦 五〇〇瓦）

【藥價】

| | | |
|---|---|---|
| 「サンテ」一號 | 一二〇錠 二圓八十錢 | 三六〇錠 八圓十錢 |
| 「サンテ」二號 | 一二〇錠 二圓八十錢 | 三六〇錠 八圓十錢 |
| 「サンテ」三號 | 一二〇錠 二圓五十錢 | 三六〇錠 七圓二十錢 |

**御注文方法**

●御注文の際は必ず「サンテ」何號と御明記の事
●御送金は振替貯金（大阪三五七番）御拂込か、又は郵便爲替御利用が御便利、前金の御注文には送料を添へず
●代金引替便ならば御注文主にて送料御負擔の事

各地著名藥店及び百貨店藥品部にて取次せらる

# 參天堂株式會社學術部

大阪市東區北濱一丁目　振替貯金大阪三五七番

# 秋晴の大和尚山に 樂しい一日の行樂
## 健脚を誇った會員二百四十名 昨日本社の探勝會

十六日の日曜日を利用した本社主催、大和尚山探勝會は早朝定刻前に滿電バス前に二百四十餘名集合この日天氣晴朗秋晴れの絶好の探勝日和、十一臺のバスに分乘、本社旗を朝風に飜へしつゝ威々と金州さして午前七時出發、朝靄の煙立ちのぼる周水子を過ぎる頃未だ低い陽光が車窓から一行の頬を暖める、バスは金大道路を風の樣に走り山麓響水寺着午前八時四十分、此處で一行大和尚山に關する概略の豫備智識を與へられ第一、第二の二班に分れ互に逆コースをとり登山、大平原を越えて見える海の絶景を讃へつゝ至る觀音閣の冷水に甘露の聲を擧げ晝食をとる、一行中の最年少者九歳の幼女最高齡者六十三歳共に前後して壯者をしのぐ意氣に勢ひづいた一行は奇岩の間を縫つて相次いで頂上を極む時正に一時半、涼風流汗を遠く白雲の彼方に奪ひ去り思はず一同喚聲を擧ぐ、此處にて第一第二班の總懇親會して勞をねぎらひ唐王殿を越え朝陽寺と紅葉を觀賞しつゝ下山響水寺に勢揃ひして午後四時出發途中果樹園に車を止め林檎の試食に舌鼓を打ち再び車上の人となり斜陽を浴びて大連へ歸着午後五時半一行疲勞の色もなく一日の行程を了つて解散した【寫眞は上から觀音閣附近の第一班、觀音閣の晝食頂上で萬歳を唱へる第二班】

# 期待される 兩司令官の用兵
## 今秋の陸軍特別大演習の 南大將と本庄中將

【東京十六日發】大元帥陛下御統監のもとに十一月京阪地方で擧行される陸軍特別大演習は愈々期日も切迫し來たので參謀本部ではこれが準備に忙殺されて居るが十八日午前九時大演習統監部幕僚並に各官其の他關係者全員は參謀本部に參集し參謀總長宮殿下より訓示を賜はり續いて演習に關する指示を受ける事となつて居るが大演習に先立ち二十二日より陸海軍聯合演習が擧行される事となつて居り以上職員の大部分は二十日頃西下の豫定で閑院元帥宮殿下には二十六日頃東京發陸海聯合演習を御視察される事となつた、而して今秋の大演習は稀有の大規模の攻防戰で奈良、大阪附近に展開の筈で參加部隊の志氣滿洲事變以來旺盛でしかも北軍司令官南大將は前陸相で戰術は大膽細心、しかも騎兵出身にみる敏速で南軍司令官本庄中將は滿洲事變の名將軍でその戰術は今回の事變で周知の如く決斷神速明將軍の用兵は異常な興味で期待されて居る

# 武裝移民團 無事に佳木斯へ
## 附近來襲の匪賊擊退

北滿松花江沿岸に在る武裝移民團の目的地佳木斯附近の灘北に十四日午後十時頃約二千の匪賊が來襲したので我軍は之と交戰し十五日午前一時之を山地に擊退した、一時安否を氣遣はれてゐた武裝移民團は十四日午後六時無事目的地に到着し十五日朝上陸直に作業に着手した【奉天電話】

## 教育視察渡日

帝國教育會の招聘により内地教育界の實狀を視察し將來日滿教育の連絡並に東洋文化の發展に資せんとする滿洲國文教部日本教育視察團一行十五名は帝國教育會囑託加來徹太氏の案内にて老齡の文教部次長許汝棻を團長とし同部學務司長上村哲彌、黑龍江省教育廳長鄭林皋諸氏を始め各省學務科長、學校長等滿洲國教育界の權威者を網羅して華々しく十六日午前十時出帆ばるびん丸にて出發した

# 紡績女工から 感激の血書
## 慰問袋と共に贈る

東京市本所區栗原紡績工場の女工倉持よう子さんは本年九月奉天在勤の藤島砲兵上等工長宛に慰問袋と共に寫眞の如き長文の血書を送つて來たがこれはよう子さんが藤島上等工長から送られた上海事變當時大場鎭の激戰に於て悲壯な戰死せる濟井豐志大尉の悲痛な一文「に會ひたくば靖國神社に來れ」の遺書を見て感激の極、赤誠のほとばしるまゝに血を以て認められたもので事變以來皇軍激勵感謝の血書は少くないがこんなに長い血書は恐らく初めてゞあらうと云はれてゐる【寫眞は血書】

# 工場軍敗る
## 對綠友會ラグビー戰

滿鐵綠友會對滿鐵工場ラグビー戰は十六日午後一時三十分より大連運動場に於いて上月(主審)日原、馬淵(線審)三氏審判の下に開始したが十九對零で工場軍惨敗した

綠友 19 (13・6) — 0 (0・0) 工場

**前半** 綠友キックオフ三分綠友敵二十五碼内左深く攻め入りルーズとなつてTB左に流れたが惜しくもドロップアウト七分綠友自陣二十五碼内ルーズの球綠友に出て星名田と渡り尾田長驅右フラック寄りにトライ、ノウゴール(綠友三)▲二十一分中央線ルーズの球綠友に出て星名土井と渡り土井パント西村これを得強引に突進し右中間にトライノウゴール(綠友六)

**後半** 五分四十秒中央線タイトの球綠友に出て星名見事なスタートで土井にパス土井快走左中間にトライノウゴール(綠友九)▲十五分工場陣二十五碼附近タイトで工場反則土井ゴールをねらつたが成らじ綠友FWとびこんでルーズとなり更にFWドリブルとなつて浦井押へてトライ土井コンバート(綠一四)▲二十八分綠友敵陣深く攻入りゴール寸前のタイトそのまゝ強引に押し切りFWトライ土井コンバート(綠友一九)▲後一進一退工場大いに努めたが成らじタイムアップ

(工場軍)
FW 古田藤口尾島 池野林島森塚中田
HB 佐野伊風松副 牧
TB 小中小前永大田岡
FB 

(綠友軍)
FW 藤村重上田橋井藤井名堺
HB 田田吉宮
TB 近西大井山高浦佐士星
FB 太尾有内

## けふ工大對工專ラ式戰

十六日大連グラウンドで擧行のはずであった工大對工專の試合は旅順で催された全滿學生射擊大會へ選手出場の爲め中止したが十七日午後二時から大連伏見臺の工專グラウンドで擧行することになったなほ引つゞき三時半から工大第二チームと大連商業の試合を擧行のはず、工大對工專戰は今春は工大の勝で今度工專の復讐成るか將又工大に凱歌揚がるか前者は強力な前衛のドリブルで後者は駿足のバックによつて華々しい戰ひを見せるであらう

# 棉花を栽培し 日本へ輸出
## 奉天實業廳で研究中

奉天實業廳では實業部の訓令に基いて北緯四十二度以南の地に棉花栽培を實行することに決定したが奉天省二十餘縣及び熱河地域に於て棉花栽培に適する地方は約五十五萬餘平方粁でその内米棉の栽培に適する地は約十一萬餘平方粁であり百二十萬擔の收穫は可能であると豫想され、將來日本へは約三億元前後の棉花輸出が出來る見込みで目下更に調査研究中である【奉天電話】

## 朝日機遭難者 愈よ社葬執行

【東京十六日發】新京より大阪へ直航飛行中行方不明となつた朝日新聞社酒井飛行士、片桐機關士に就き同社では約一ヶ月搜査し鳥取縣東伯郡八橋沖合で兩氏の乘機プスモス機の破片を發見したのみに了つたが同社では遭難死亡と確認し二十日同社樓上で社葬を營むこととなつた

# 謎の三人の行方
## 殘るギャング事件の搜査

【東京十六日發】赤色ギャング事件は搜査の進展と共に愈々複雜な局面に展開しつゝあるが殘るは二萬三千圓の金を持つてビルの秘密本部から姿を消した通稱お父サンと呼ばれた男犯行當日銀行前で待合せ中の中室西四郎を乘せて逃げた大木俊男と稱する運轉手及び其の後の犯人の自白で明かとなつた金を持つた今泉を乘せて逃げた別の自動車を運轉した田村方籐の三人になつた

十三日愛宕署員が押へた男が運轉手の一人でないかと觀られて居たが取調べの結果前記大木、田村兩名の何れでもない事が判明し又お父サンと稱せられる男は大阪で逮捕されたかと傳へられたがそれもお父サンに非ず關西方面で別々の資金部を受持つ關係者で別々のピストル購入その他について重要關係あるも今回の犯行とは直接關係がないものであることが判明するに至り依然この三名の行方は不明となつて居る

# 滿洲國の彩票 一齊に發賣
## 新京だけで第一日に 一萬五千枚を賣捌く

滿洲國發賣の北滿水害救濟彩票はいよいよ十六日全滿洲國の代賣店で一齊に發賣されたが、日本人は關東廳の彩票發行さへ希望してゐた程彩票の發賣を希望してゐたし滿洲國人は勿論外國人は日滿人より更に興味を以てゐる團體で當日は午前八時半から四時半までの間に新京だけで三ヶ所の代賣店で賣れたのが一萬五千枚を突破した模樣である【新京電話】

## 東京市電の 大量整理
### 各車庫を警戒

【東京十六日發】東京市電氣局は財政緊縮のため大量馘首に先立ち勇退希望者を募つたが、この不景氣の際希望者も少く一方交通勞働組合は事前準備して居るが共產黨は赤色のギャング事件の追求によつて全國的ゼネストを計畫して居る事も判明して居るので警視廳當局は成行を警戒して居る、市電從業員は又罷業大騷擾あるべしと豫期し全車庫に監視の兆あるため十六日から二名づゝの視察員を各車庫に配置した

## 戀の女馬賊

虐殺されようとした日本青年を救つた馬賊の娘が、青年と熱烈な戀仲となり亡父の仇も美事報いて滿洲國獨立の際に活躍した感激深い物語『富士』十一月號の特種讀物は大評判。

## 大連軟球大會

本社後援日本軟球協會滿洲支部主催の大連軟球大會第一日たる十六日第一回戰午後の戰績左の通り

▲檢車區三A―二監理部
檢車區 0200001A 3A
一二三四五六七
監理部 0002000 2

▲綠友會審査六A―二銀座
綠友會審査 330000A 6A
一二三四五六七
銀座 0000002 2

▲大商倶樂部一―〇綠葉倶樂部
大商倶樂部 0000001 1
一二三四五六七
綠葉倶樂部 0000000 0

▲吉野倶樂部(棄權)貯金課

▲大連病院一〇―一大倉クラブ
大倉クラブ 1000000 1
一二三四五六七
大連病院 4400011 10

▲郵便課一三A―五須磨クラブ
郵便課 215050A 13A
一二三四五六七
須磨クラブ 0000202 5

▲豐年製油七―六映畫
豐年製油 0001060 7
一二三四五六七
映畫 0021013 6

▲中央試驗所四―〇通信局
中央試驗所 0030100 4
一二三四五六七
通信局 0000000 0

▲SMUクラブ七―〇TYクラブ
TYクラブ 0000000 0
一二三四五六七
SMUクラブ 1051000 7

▲國際クラブ四―一朝日クラブ
朝日クラブ 1000000 1
一二三四五六七
國際クラブ 300010A 4A

## 濟南の小學生 旅大を見學

山東省濟南の尋常高等小學校では毎年修學旅行のため旅大を訪問して各所の戰蹟を見學する事になつてゐたが昨年は事變の爲め中止してゐた處今年は戰火も漸く鎭まつたので十六日午後入港大連丸にて田勇太郎訓導以下六名の附添ひ訓導に引率され六年生男女二十八名が來連した、一行は一兩日旅大を視察し十九日午前十一時發大連丸にて青島を經て歸校の豫定である

## 小寺選手送別試合

十月二十九日より開催の第十一回全日本庭球選手大會に出場のため來る十八日出帆のはんこん丸にて出發する小寺貞雄選手の送別試合を十七日午後一時より中央公園滿鐵コートにて太田、澤、河部、伊藤の諸氏參加の下に擧行すると

## 暴風警報

風強かるべし十六日午後八時南滿洲附近を警戒す

## 安樂椅子

山西理事の不得要領中に要領を得てゐるところは有名な話だが、十五日の第二次職制改正重役會議の內容を知らうと集まつた記者團を前に、ヌラリ、クラリと逃げて到頭要領を得せなかつた。

……◇……

先頃まで總務部次長だつた、山崎理事は音に聞えた硬骨の人でイエス・ノーをはつきりする點で山西理事とは正反對の性格、兩理事は從來互にこの反性格を尊重し合つて仕事を共にして來たが、

……◇……

總務部主催の山崎理事昇任祝の席上山西理事はこの點に言及し私と同じやうな考への人と共にする位ならば、私一人でやればよいわけである、諸君も山崎君のやうに是を是とし、非を非として卒直に自分の意見を主張して頂きたいと、とかく明哲保身を考へ過ぎる社員を戒める處があつた。

……◇……

會が終つて、總務部の一人がつくづく嘆息していふに「山西、山崎の兩氏のやうな組合せは二度と見られないだらうな」

# 高杉晋一郎氏力作 『海と空と』連載
## 十九日朝刊(八面)から

本紙朝刊八面連載の倉田潮氏作「曙の鐘」は十五日附朝刊を以ていよいよ大團圓となつたので本社では滿洲の生んだ作家高杉晋一郎氏の力作「海と空と」を十九日附朝刊より連載することになつた、挿畫は新進の橋本清史氏で滿洲に育つた作者の滿洲を背景にした作品を滿洲における郷家の筆管により連載することは讀者にとつて大きな興味と期待であらう

### 作者のことば　高杉晋一郎

新聞連載の小說に筆を執つたのは初めてゞあるので讀者諸氏に滿足を與へ得るかどうか疑問であるが、初めてゞあるだけに或はそれに慣れた老熟の作家に無いものを感じて頂けるかも知れないと思つてゐる、一般に新聞小說と云へば、興味本位で、やゝもすれば單なる興味のみに終り、結局面白い通俗小說と云ふに過ぎなくなつて了ふやうなものを見受ける。私はその點に眞面目に、人生又社會上の問題へ何か暗示を投げて見たいと思つて此の作を書いた思想の混亂期にある現代を描いて、そこに、人と社會、善と惡、思想と眞理の苦惱しつゝある姿を映さうとした。さうして如何に惡が本質的には惡でないか、愛が如何に強く大きなものであるかを信じやうとした。若し途中餘りにもじみな又理窟つぽい場面の爲に讀者が退屈するやうなことのある時には、ほんの暫くを辛抱して頂きたい。決して興味を抜きにして了つてはゐないつもりである。殊に最初の方が或は讀者に倦怠を與へはしまいかと怖れてゐるが、これは作の全體の爲に是非必要な前序である。讀み續けて頂ければ幸ひである。讀み續けてさへ頂ければ全然期待に背くと云ふことは無からうと信じてゐる。滿洲に生れ滿洲に育つた作者はその故鄉を內地人へ紹介したい意味をも含めて殆ど全篇の背景を滿洲に取つた。特に在滿有識の諸氏に御愛讀と御鞭撻を請ふ所以である。


内科 産婦人科 性病 完備入院室 醫學士 岩島岩 醫學士 島靜 醫學士 三覺代 田邊病院 大連常盤町三九 電八九七五番

更生の喜び るいれき りんぱ腺結核 毒球を散し名藥で治る
希望の人生に躍出して下さい！是からと云ふ青春期の男女に兇惡な魔手のやうに襲ひかゝる病魔、それは結核性、梅毒性の恐ろしい瘰癧(淋巴腺結核)である。この病魔にかゝつて死ぬ者或は廢人となる者日々數知れぬ悲劇を生んでゐるがこれをスッキリと治癒する內服藥が和歌山市三年阪大通るいれき專門藥院で製劑されてゐる。これ迄色々の手當や藥で効果のない多數の難病者が見事にグングン解消して再發せず快癒した感謝の手紙が續々同藥院に送られてゐる。罹病者は此際同院又は支店大阪市天王寺區細工谷電停前自療堂に福岡日日で見たと書いてハガキで相談すれば病理療養書『健康の更生』を別名で無代進呈すると

鰻 かば焼 丼 信濃町 鳥彦 電四四八三 商品券もあります

全世界的調査探偵機關 帝興 ○資產信用營業調査 ○結婚覺傭身元調査 ○各種代理行爲 大連市龍田町一四一 帝國興信所大連支所 電話七五四五番 支所長 小出喜一 本社・東京・支所・大阪外五十九ヶ所

國產優良品 商工省推奨 マスニ石鹸 洗濯―化粧―粉末 各小間物店で販賣 發賣元 石村商店 石鹸組合

ダンサー及婦人事務員募集
一、ダンサー(新京キャピタル) 拾數名
一、婦人事務員(同) 二名
一、女給(新京サロン、モナミ) 數名
右募集致します御希望の方は十七日正午より五時までの間に遼東ホテル五〇四號室上野の處まで御越し下さい キャピタルは長春唯一の關東廳正式許可ダンスホールで近日中に開店致します、サロンモナミはキャピタルの姉妹店で開業以來滿二ケ年長春最高級カフエーとして大連の方々にも御なじみ深い店です每日滿員の爲め女給增員致します ダンサーは未經驗の方でも差支ありません

轉禍爲福 幸福と成功の根本は 最も正しき姓名にあり 哲學理學 運命鑑定、各種命名 大連吉野町(三越前)太田ビル三階 日本哲名學館大連支部 運命開拓

重陽 感光紙 ダイアード 東京馬喰町二丁目 櫻井商店

タオル 晒木綿 ハンカチ 金巾天竺 フロシキ 加工綿布 ふきん 木綿セール厚司 並に御進物用印入は注文に應じます 大連市西通八二 綾部商店 電話二一六九一番

月經 流經専門劑 強經球 本劑は創始二十年の經驗と信用を唯一の生命とし全く害なくして流經の目的を達し他藥に優れたる効力あり來談薬を得られよ遠地は申込あれ御送藥す ―說明書申込發呈―藥價金三圓五十錢 東京市四谷信濃町停留場前 發賣元 森田屋藥局 振替東京二五〇三六番 電話四谷三八一一番 代理店 大連市紀伊町電停前 アイフ藥局

各種旗幟 型録進呈 澤木旗店 名古屋市中区鉄砲町

ミミ・ハナ・ノド・ノビヨウキ 森本耳鼻咽喉科醫院 入院隨意 醫學博士 森本辨之助 大連市大山通三越隣り 電話五三七〇番

御案内 某家所藏 書畫骨董 千數百點 成行競賣會 日時 十月十七日午後一時よりセリ賣開催 場所 敷島町大連商工會議所樓上 電話四五四六番 札元 磐城町 藤田柳霞堂 電話六八一九番

澤龜清酒 日本各地名產、珍物 世界各國酒類、食料品 新入荷 鯵丸干 縮緬ジャコ 御進物用 八丁味噌罐入 國產 白桃罐詰 大山通 宅の店 電話五一九九

# きゝめ速きりん病藥

# リベール

この體驗者の禮狀並に服藥日誌等に顯はれたる**リベール**のキヽメを視よ

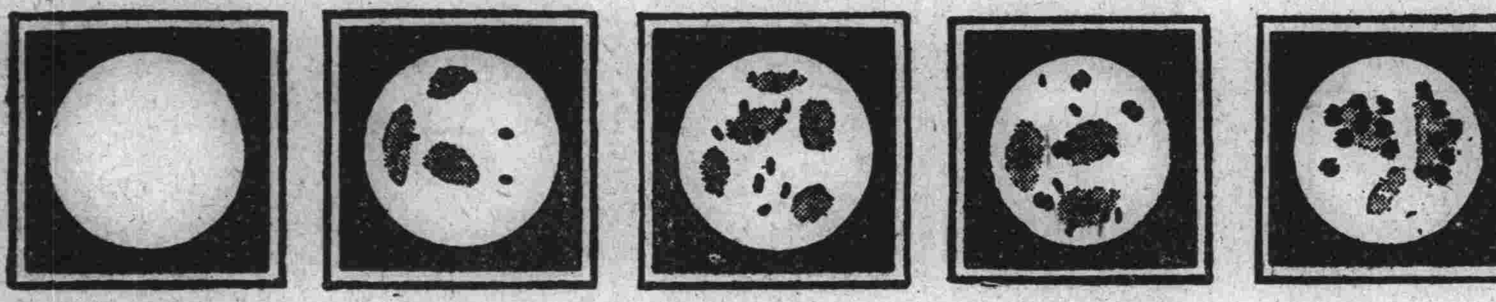

**第一圖** 尿道に潜む無數の淋毒菌に對し直ちに殺菌作用を行ふ

**第二圖** 黴菌は著しく破壊される

**第三圖** 大部分の菌は破壊されてゐる

**第四圖** 菌の破片を散見するに過ぎず

**第五圖** 以上の經路を辿り日を逐ふて快くなつて行く

リベールのおで…… ばいきんの滅び行くさま おもしろし

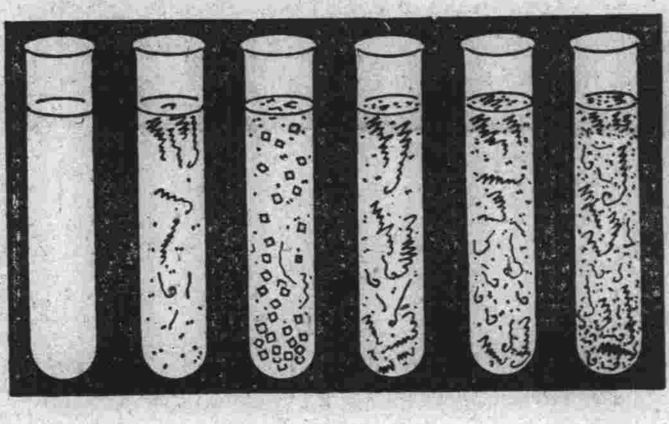

左圖は○○氏が服藥中の尿を試驗管に採り肉眼にて視たる狀態を描寫されしもの

| | |
|---|---|
| 特製リベール服藥四日目 | 六月二十八日 |
| | 七月三日 |
| | 同二十三日 |
| カメレオン洗滌中薄き上皮の如きもの茶色になりて排出せり | 八月五日 |
| | 同十日 |

## ○○氏の療養實施及經過一覽表

| | |
|---|---|
| 六月三日 | 感染ス |
| 同 五日 | 痛痒ヲ感ス |
| 同 七日 | 出膿(放尿ノ時痛ミヲ覺ユ) 銀水ニテ尿道洗滌ス |
| 同 二十日 | 出膿及痛ミノ程度稍減ス 洗滌水ヲ二倍乃至三倍ト濃厚ニセリ、放尿後血液流出セルコトアリ |
| 同 廿四日 | 特製リベールノ服藥ヲ始ム |
| 同 廿六日 | 痛ミ全ク止ム、出膿大ニ減ス |
| 同 廿七日 | 出膿全ク止ム |
| 七月八日 | 迄特製リベールノ服藥持續ス |
| 同 九日 | 服藥ヲ輕症用リベールニ變更ス |
| 同 廿一日 | 迄服藥持續ス |
| 同 廿四日 | カメレオン水ニテ洗滌ス |
| 八月三日 | 再ヒ特製リベール服藥ス |
| 同 十四日 | 服藥了ル |
| 同 十八日 | 縣內ニ於テ採尿試驗ヲ行ヒシ結果陰性 |
| 同 廿三日 | 旅順關東廳病院ニ於テ再ヒ檢査ノ結果陰性 |
| 以後其儘放任セリ | |

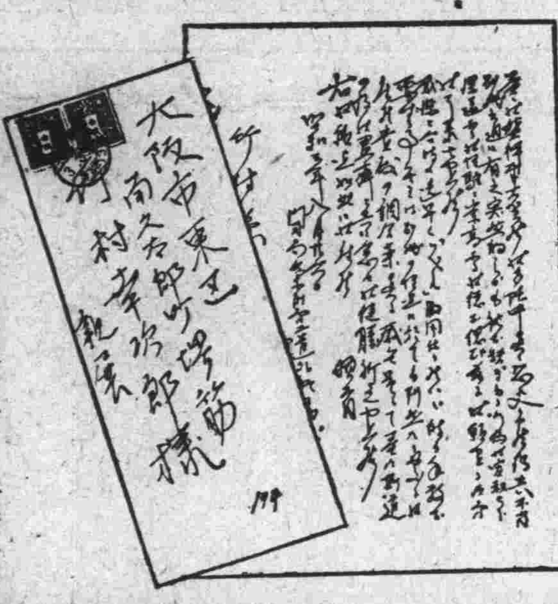


益々御盛祥奉大賀候御多忙中眞に恐れ入り申候得共不肖別紙之通に有之突然的しかも禮を缺きたる行爲御容赦被下深遠なる御經驗と崇高なる御德を偲び茲に御願申上ぐる次第御了承希上候

感染と同時に逸早く「リベール」服用仕候は゛斯る手數を要する事無之は別紙の經過に於ても判然たる處に御座候貴殿の調合藥眞に感無量にて益々斯道の爲御盡瘁と共に愈々御健勝祈之申上候右御願迄如此に御座候 頓首

門司局氣附第○遣外艦隊○○ ○○○○

竹村樣侍史

## りん病に惱める男女 心配ご無用

服藥翌日の爽快さ 數日後の徹底した喜び

特製**リベール**は現代治淋藥中効め最も速き藥劑として內地は勿論海外諸國に至る迄絶大の信用を博しつゝあり特製**リベール**を內服すれば生理的作用により直に腸粘膜より吸收され膀胱內に入つて强力殺菌性の尿と化し放尿時殺菌作用を行ひつゝ排出する効力を有す。由つて今迄憂鬱なりし患者も服藥翌朝より自ら爽快なる氣分に一轉するその藥効の說明は茲に千萬言を費すよりも多くの服藥者の實話若くは數日間の試服に由つて事實を知られよ。

### 本劑の特徴は

一、服藥翌朝尿は藍色に變じ强き**リベール**臭を放つて排泄す。同時に譬へ難き快感を覺え、數日後にはその喜び頂點に達す。

一、今迄尿道に繁殖しつゝあつた無數の淋毒菌はこの恐るべき藍色尿に由つて美事殺菌作用を行ひ速かに體外に放出してしまふ故に煩はしき又危險多き自家尿道洗滌の必要更になし。

一、特製**リベール**の藥効を確實に知るには服藥前と服藥後の尿を採り專門家に希ふて顯微鏡檢査を施されるのが最も早道で服藥後日を追ふて黴菌が滅び行く現象を視る事が出來る。

一、婦人のりん病も男子と同樣効め速し。

### 洗滌の危險

淋病に惱まされた人は必ず一度は尿道洗滌をやりたがるさうしてウンと後悔する。尿道洗滌の恐るべき弊害の實例二三を示せば

一、尿道より分泌する膿を逆に尿道の奧へ押込むため、黴菌は睾丸を侵し忽ち睾丸炎を起して恐ろしく腫れ上り疼痛と發熱とで身動きもならぬ程の苦痛を感ずる。

二、患者の尿道は劇しくたゞれてゐるから錐で刺す樣に痛む。その上更に藥物を注入して一層の刺戟を與へる。それがため膿の排出が却つて以前より劇しくなり、甚だしきに至つては血尿を出す。

三、ゴム管やスポイトをたゞれた尿道へ挿入し尿道の血管を突き破り出血せしむる等手療治の害却つて病氣を永引かす恐れあり。

四、藥物を强く尿道へ注入し黴菌諸共膀胱內部へ押し込み淋毒性膀胱炎、膀胱カタル等の餘病を惹起す事あり。

以上自家尿道洗滌は百害あつて効果の微弱なるものであるから最も注意を要する。

### 警告

**リベール**を需めむとする客に對し儲けの多い安物藥を口先上手に押賣らむとする店あり。決して迷ふてはならぬ萬一品切の節は本舗へ直接申込あれ。

**藥價**

| | | | | |
|---|---|---|---|---|
| 劇症用 特製リベール | 五日分 貳圓 | 十三日分 五圓 | 七日分 參圓 | 廿七日分 拾圓 |
| 輕症用 リベール | 五日分 壹圓 | 十日分 貳圓 | | |

發賣元 大阪市東區南久太郎町堺筋 竹村製劑所 藥劑師 竹村幸次郎 振替大阪三六〇〇

內地及諸外國到る所の藥店に販賣す

滿洲日報
十月十五日發行
發行人 鈴木昇 編輯人 橋本喜代治 印刷人 木村武盛
大連市東公園町三十一番地 發行所 株式會社滿洲日報社
第三種郵便物認可

凸版 銅版 圖案 拓大舍工作所 大連西公園町九九 電話三九三二一番

# 米大統領選擧の結果 對日動向一大轉換か
## 英國にも强硬態度の決意なし 聯盟總會の雲行豫想

【東京十六日發】十一月十四日開會の聯盟總會に於ける滿洲問題の運命に就いては今戰に顧慮を許さないがこれは一に懸つて聯盟を動かす原動力たる英米の向背如何に依るものとし右兩國將來の對日動向に對しては我外務省では深甚の注意を拂つて居る、而して右兩國中殊に戒心を要するはアメリカであるがこれは十一月八日行はれる大統領選擧戰の結果に依つては一大旋回を來すものと豫想さる即ち

一、今回の大統領選擧戰では共和黨の旗色頗る惡く民主黨政府出現せば從來の對日積極的態度は清算せられるであらう

一、若し共和黨が再勝しても現國務長官スチムソン氏の辭任は確定的と見らる、即ちフーヴァ大統領との關係圓滿を缺いで居ることと、軍縮問題と關聯し戰債償問題の失敗等が擧げられる

一、米國內の輿論殊に財界筋では聯盟內に大勢を占める歐洲諸國の無責任なる要望を容れて米國が對日强硬策の矢面に立つことに反對して居る

右の如く米國にして大勢を觀望せんとするに於ては英國は勿論獨力で日本に當らんとの決意全く無く、フランスの態度にして變化無ければ、その他小國に至つては表面如何に饒舌を弄するも究極では大勢を覆へすには至るまいと見らる

# 調査委員理事會出席
## 聯盟理事會要請に決定

【ジュネーヴ十五日發】聯盟理事會は十一月十四日より開かるべき日支問題討議の理事會に於て理事會より極東に派遣されたリットン委員長以下米佛獨伊五委員の列席を要請することゝなり本日各委員に對しこれが正式招請狀を發した、右は理事會に於けるリットン報告書の審議に際して生ずべき各種の疑義に關し報告書に述べる所の眞意を敷衍させて貰ひ度いとの調査團側の希望に基くものと信ぜられて居る

依つて生ずべき最も重要なる處理として理事會が報告書に關して米國と完全な連繫を持つことゝなる一事である、蓋し右理事會には調査委員の一員たる米國のマッコイ將軍が出席することゝなるからだ

# 滿洲國民間團體が報告書を反駁
## 壽府に提出に決定

對滿認識不足を如實に暴露したリットン委員會の實地調査報告に對しては結果においては各方面から非難されてゐるが滿洲國民間側においても林繁氏を會長とする民衆生評委員會では何等かの形式において民衆を代表する意見を發表するの要ありとし過般幹部よりくこれが研究中であつたが

一、滿洲國の獨立は全く必然的なるものにして舊軍閥の暴政下にあること二十年その間塗炭の苦しみをなめてゐた三千萬民衆の一致した希望であり國際共同管理案は獨立を否定せんとするものにして認識不足も甚しい

一、聯盟は存立の意義において一般に重要且つ尊重さるべきものであるがその成立の過程に鑑みるも極東問題に對し理解消化するにはあまりにも年若く力不足であり本會の報告書も結論において事實を殊更に曲げてゐるかの嫌がある

一、今回のリットン報告書は支那が完全なる獨立國家として彼等の目に映じたためであり又支那本部における舊軍閥の狡猾なる惡宣傳に乘ぜられたるためであつて支那が近代的意味の獨立國家とは雲泥の相違あることは近代の支那の實狀に徵して見てもあきらかである

等をあげ會長林氏がこれを携へ奉天聯合商工會の意見を總取すべく十三日赴奉したが松岡洋右氏の渡歐の際これに託し送附する筈でいよいよジュネーヴ本舞臺に滿洲三千萬民衆の意向としての反駁書が提出されるわけである【新京電話】

## 奉天教育會長

奉天省教育會長林鶴山氏辭職しその後任選擧のため十四日午前省教育廳において總會を開き教育廳長章泰奎氏以下出席選擧の結果高等師範學校長鄒國慶氏が當選した【奉天電話】

# 增資時期に就ては正副總裁にも進言
## 大淵滿鐵理事來連談

滿鐵理事兼東京支社長大淵三樹氏は新任挨拶かたがた事務打合せのため十六日入港のほんこん丸で來連したが

いや、理事と言はれても以前と同じ氣持ですよ、人に理事と言はれてハッと氣が附く有樣ですどうぞ良ろしく

と滿面に無み切れぬ喜びを湛へながら沖合まで出迎への記者團に語る

伍堂、十河兩理事、新設顧問も內地で大活躍ですよ、昭和製鋼所問題は伍堂理事が政府各方面と交渉をしてゐるが却々簡單に早く決めるといふわけにも行かないだらう

**御承知** の如く東京は交渉方面が廣くまた厄介な所だからね硫安問題は未だ政府と交渉の運びまでには行つてゐないが斯波顧問が熱心に內地硫安業者に企業についての種々な問題即ち資金關係や販賣地盤について諒解を求めてゐる、これからの滿洲での企業は總て日滿統制經濟の立前から出發せねばならず、從つて企業前に種々な細かい點まで內地企業者と充分に諒解を遂げる必要があるだらう、周知の如く滿鐵は門戶開放を唱へてゐるのだし滿鐵の企業に內地同業者が共同出資の形になるのも結構だと思ふ、資金問題については東京支社でも常に研究してゐるし事實必要でもあるのだが、かうした經濟問題は

**經濟的** に解決することが必要だ、一時の興奮した熱や利用して資金を集めやうとしても駄目だ、資本家程臆病なものはないのだから滿洲の經濟狀態をして安心して資本を出し得るやうにしてやることだ、東京支社長には誰がなるか知らないが兎に角東京駐在となる者は日夕金融業者と交際し常に意見の疏通を圖り、刻々動く金融界の情勢を知ることが必要で、それやらなきや資金調達などにも必らず失敗をする、十月發行豫定であつた二千萬圓社債の募集の件では二、三の銀行主腦者に會つたが滿鐵の現狀から見てそう急ぐ必要もないので少なくとも私が歸るまでは話は進めぬことにしておいた、增資問題は何も知らぬ、いづれ正副總裁の

**意向で** 決るのだが增資の時期については私個人としての意見はあるのでそれは正副總裁にも申上げたいと思つてゐる、實際これは大問題でやり損ふと大變なことになる株主はもとより政府、財界等各方面との了解と援助があつて出來ることなので却々簡單には決められまい

かくて最後に同理事は軍隊にも劣らぬ危險な地域で決死の活動をつゞけねばならぬ鐵道業員諸君の苦心を涙ぐましい努力には東京支社の者も心から感謝をして居りその苦心の實狀については私も各方面に紹介してゐるが中央滿鐵の議員も早く滿鐵に感謝電を發し、また同協會で各方面への紹介に努めてゐる

と語を結んだ【寫眞は埠頭にて○印大淵理事】

## 林總裁を訪問

十六日竹中理事その他多數の出迎へに人に迎へられて上陸した、大淵理事は直に林總裁を星ケ浦の別邸に訪問、來連の挨拶を述べ、資金問題その他所管事務についての報告打合を行つた

# 歐米の滿洲國承認 只時期の問題のみ
## 謝答禮使門司に入港

【門司十六日發】滿洲國承認に伴ひ三千萬民衆の總意を代表し我朝野に謝意を表し併せて兩國修交に一轉期を劃すべき多大の期待をかけられた滿洲國特派謝答禮使外交總長謝介石氏は令息、秘書官その他隨員十五名を伴ひ今朝七時半門司入港香港丸で來朝、船が葛葉沖に差しかゝるや三菱煙花空高く打上げられ在港艦船は汽笛を鳴らしてこれを迎ふ、やがてブイに繫留さるゝや要塞司令官松井、後藤關門兩市長その他有志同船に赴き歡迎の辭を述べ總長これに謝し午後一時出帆海路東上したが往訪の記者團に瀟洒なモーニング姿で出迎へ流暢な日本語で語る

貴國には明治三十四年留學生として永らく滯在して居たので今回の訪問は第二の故鄕に入る感がする、滯在期間は半月に過ぎぬが執政の御名代として陛下に一意滿蒙の念を以て建國より承認に至る御厚意に對し御禮言上併せて朝野各方面に對し御禮を述ぶるため他に政治的意味はない滿洲國外交方針は建國聲明通り王道政治に立脚して進むのみ、お互に國際禮讓を念ぜば如何なる難問も解決し得ると思ふ、日滿治外法權撤廢も兩國の親善關係が先決問題で近く撤廢の機運に向ふと思ふ、ロシアも旣に實際的承認をなし近く正式承認も實現しやう、歐米の承認も時期の問題と思ふが敢て當方から之れを促進はせぬ、リットン卿報告書は要するに認識不足でこの報告により中華民國をあやまらしめることなきやと最も憚れる、眞の極東平和を望むならば日滿支四國のかたき提携が最も肝要である

一行は十八日入京十九日參內の筈

## 對滿洲問題で 佛前藏相演說

【ワシントン十四日發】佛の前藏相ノー氏は本日ワシントン某會で滿洲問題に對する佛の政策につき演說し

余は一私人として佛は滿洲問題に對しては諸種の平和條約支持を主眼とする、而して總べての問題につき佛の政策は英米兩國政策と緊密な關係を保つてあらう

である

と述べ佛の輿論を暗示するものとして注目さる

★★★★★★★

# 聯盟最惡の場合の我海軍の方策
## 海軍大佐 中村重一氏講演

★★★★★★★

七日協和會館において開催した「講演と映畫の夕」に於ける中村重一大佐の蕉せる「來る國際聯盟總會において最惡の場合(想像する)我海軍の方策」と題する講演要旨は左の如くである(文責在記者)

(2)

此方に參りました序に一寸陸軍と海軍との關係を申上げたいと思ひます、滿洲事變が昨年九月十八日發生してからどうも海軍は冷淡でデレッとして居ると云ふ樣な噂を聞かんでもありませんでした、非な私は當時大學校に居りましたけれども、海軍は何しとるんだらうと色々な噂があつた樣でありますが

海陸軍の間と云ふものは今の樣な噂はありませうけれども實に緊密なる連絡と協調を保つて居るのであります。

何と申しましても滿洲は陸軍の檜舞臺であります、海軍の手を入れる處が殆どありません、御手助けするやうな場面が餘りありませんが、上海事件になりましては非常に在つたのであります、陸海軍の協調は非常に巧く行つて世界の歷史にも未だ嘗て見ない立派な協調が行はれた事は畏くも天皇陛下に於かせられては野村第三艦隊司令長官又は陸軍の軍司令官に下されましたる勅語を拜察しても分りますことで全く非常に協調が巧く行はれたのであります。

幸ひ私は當時第九師團が出征する時に觀察を命ぜられて植田第九師團長と一緒に宇品から上海に參りました。私が氣が付いたのは今申上げました樣な事でありますが特に注意して觀察しましたが、其の協調の圓滿に立派に行はれて居ることを見屆けて實に嬉しくてたまらなくて、それで之を一番先に東京に歸つて伏見宮軍令部長殿下東郷元帥、海軍大臣等に此の滿洲事變の一般情況を申上げると同時に陸海軍の協調が巧く行つて居りますと申上げ報告致しましたが殿下に於かれても東郷元帥に於かれても喜んで居られました。

此の邊の事を此の際一寸申上げることは徒爾でないと思ひますから申上げましたが、今申上げました樣に何と申しましても滿洲は陸軍の檜舞臺で國民の眼は無論みな日本から西の方に向けられて居りました、處が海軍は何をして居つたか、海軍は東を向いて居りました(拍手)東京の街を歩くと電車が橫切る……一寸忘れましたが「一寸顧を右」と云ふことがあります、東京市で募集した交通整理の標語であります、一寸油斷して居ると此方の方からビシャンと來る、國民の注意が此方に移つて居る時此方に注意する者がないと危い(拍手)

軍艦がよく衝突致します、私は艦隊の參謀をして居りましたとき天龍と龍田と驅逐艦諏訪が衝突しました、私は艦隊として天龍に乘つて居ましたが、天龍の隣りに諏訪が居つてそれが反對側の方をすれすれに他の艦が通つたのでみんな其の方を見て此方は誰も注意して居なかつたのであります。諏訪と云ふ驅逐艦の方では前方から水夫が一杯乘せたボートが二十杯程來るので其の方を見て此方を誰も見て居ませんでしたが私等が氣が付いて後進しましたがもう間もなくカッチャンと言つて衝突しました、軍艦の衝突は全員の注意が一方にのみ集注した時に起ります。

若し滿洲事變の場合でもみんな北方ばかり注意してゐたらどうでありましたでせうか、滿洲の方へ西の方へ許り注意を拂つて北方を見なかつたならばどうなつて居りますか皆さんは此方を見てゐるか吾々は海軍では之れを百八十度と云ひますが、冗談ではありません、嘘でもありません、その邊で海軍と國民とが一時目のつけ處が違つて居つた、極端に云ひますと北方は局部彼方は大局と斯う考へて居つたのであります、其の邊を御諒承になつたならば當時海軍が何をして居つたかと云ふ事が御解りになると思ひます。

# 滿鐵第卅三次社債 年末迄に起債
## 四圍の狀況頗る有利

滿鐵の第三十三次社債はさきに總本東京支社總理事長來連本社の關係者と打合せの結果、今年末までに起債することに決定、目下東京において組合銀行と交渉中であるが、大體下相談を終り十一月匂々發表の運びを見る筈、今年七月に

**起債** をした當時は、いはゆる滿洲事變の反動期で從つて滿鐵社債も不利を免れず種々折衝の末利率六分、賣出價格九十八圓五十錢、四箇年間に償還の條件で漸く纏まつた、しかるに市場では滿鐵社債に對する信用は却々に手固く銀行でも手持ちを賣放つて僅か二ヶ月餘で額面につき一圓五十錢の巨利を占むるに至つた、一方秋口より低金利の影響はやうやく起債されて、パーに接近しつゝあり、組合銀行に及び東京市債の五分半パーを實現し低利社債も續々後をついで發行されんとしてゐる、この二つの

**條件** から滿鐵の二千萬圓社債は非常に有利な地位におかれ六分パーは間違ひなしと見られるに至つたが內地よりは同社債こそ五分半社債のトップを切るのではないかとさへ傳へられてゐる、たとひ五分半は困難なりとするも、最惡の場合でも六分・パー・七年を割ることはなからう、なほこの低金利時代に從來の高利債を借替へれば滿鐵の負擔は著るしく輕くなるわけだが、現在殘つてゐる高利債は大正の末より昭和の初めに起債した第二十五次および第二十六次で(いづれも六分五厘)前者は昭和八年十月償還だから

**問題** にならず、後者は十二年償還ながら到底銀行筋も承諾すまいと思はれるから借替へはまづ不可能と見られてゐる

# 英經濟ブロックに我國の打擊
## 關係業者對策を協議

【東京十六日發】オッタワ協定に依る大英帝國經濟ブロック計畫の全貌が判明し各國に大ショックを與へて居るがこれに依つて受ける打擊はアメリカを最大とし次いでフランス、ドイツ、デンマーク、日本等が數へられる、十五日某所入電に依ればフランス及デンマークは早くも外交々渉を開始し何等か緩和策を講ずることゝなつたが我國では印度、濠洲、南阿の市場等で綿絲布雜貨貿易等の打擊甚大になり殊に印度の綿絲布關稅率二割五分、五割の實施期間が來年三月で滿了するので此儘放任せんか容易ならぬ難局に陷るので關係綿業者紡績聯合會、輸出綿織物同業者は外交手段に訴ふべしと寄々協議を凝らして居る

## 汪精衛渡歐 廿二日上海發

【上海十五日發】汪精衛はドイツ人主治醫の勸告により廿二日上海發フランス船アンドロ・ルボン號でドイツに向ふことゝなつた。氏はマルセイユに上陸後ドイツのネツタイ病院に入院の筈で政治的意味は絶對にないと確聞してゐる

## 小松氏の遺骸

【京城十六日發】小松謙次郎氏の遺骸は十六日午前六時五十分京城驛着一旦京城驛貴賓室に入り同十時京城驛發の列車に安置され遺子利猿及び東京へ歸つた、驛頭には宇垣總督以下官民多數が見送つた

## 瀋陽縣長更迭

瀋陽縣長謝桐森氏は今回省公署に召還され他の要職に就くことになり後任には許淸漣氏が任命され十五日就任した【奉天電話】

## 奉天省各機關 九月の收入

奉天市政公署、稅捐局及び各附屬機關の九月分收入は大洋六萬四千七百五十六元六十六錢三厘、支出七萬〇六百十七元八十錢、差引不足五千八百六十一元一十九錢八厘であるが減收の原因は一般商況の不振に因る諸稅滯納が多かつたことに在る【奉天電話】

## 紐育株式市況

【ニューヨーク十五日發】本日ニューヨーク株式市場は商內不活潑ながら强調で鐵道貨物輸送高が期待された增加を見せなかつたので一時軟化したが主要株引値は分數高乃至一弗高ユーエススチール引値は八分一安三十七弗八分七アナゴンダ八分三高十弗八分七であつた

## 米棉引値安

【ニューヨーク十五日發】米棉市場引値五ポイント乃至八ポイント安(相場換算平均三十五錢安)であつた

## 米日七仙半安

【ニューヨーク十五日發】米日爲替七仙半安の廿三弗五十五仙

## うすりい丸船客

【門司特電十六日發】十八日大連入港豫定のうすりい丸の主なる船客諸氏

川崎造船取締役渡邊十輔、大連醫院外科醫長松本章、飲田宇六、山田支治、中尾太一、柑橘輸出組合長木村寛一郎、吉益臣賢、川田清二、木原建次、岩本海藏、倉田拓造、村上正悅、三宅維季、中野深、森勇常、柳元昌三

## 人事

▲大淵三樹氏(滿鐵理事)十六日午前七時半入港香港丸にて着連
▲小池經策氏(滿鐵東京支社庶務主任)同上
▲石塚忠氏(日滿實業協會理事長)同上
▲大熊賢一氏(滿洲興業實社支配人)同上
▲猪谷善一氏(東京商大助教授)同上
▲遠藤六郎氏(東京醫科齒科醫專教授)同上
▲堀健夫氏(旅順工大教授)同上
▲大島高精氏(陸軍省調査班囑託)同上
▲黑川清氏(日本足袋出張所長)同上
▲大坪久太郎氏(大阪稅關旅具係長)同上
▲許汝棻氏(滿洲國文教部次長)十六日午前十時出帆はるぴん丸にて內地へ
▲上村哲彌氏(同上文敎部學務司長)同上
▲福井優氏(同上編審官)同上
▲鄭林杲氏(黑龍江省教育廳長)同上
▲滿洲國文教部日本教育視察團一行同上
▲大江亮一氏(陸軍少將航空本部附)同上
▲片岡弓八氏 同上
▲本村千代太氏(近衞步兵三聯隊附少佐)同上
▲福間士氏(峰須賀侯秘書)同上
▲宮澤べ雄氏(同上)同上
▲清水常吉氏(滿蒙皇軍特志慰問使)同上
▲東京市立學校長滿鮮視察團一行二十八名同上
▲加來敵大氏(帝國教育會囑託)同上

## 蛇角

◇ 認識不足な報告書の作家達を聯盟理事會が採擇する、認識不足を一層深めやうとの肚らしい。

◇ 米大統領選擧戰、共和黨の旗色が惡い、その旗色が聯盟の旗色に影響するらしい。

◇ 若し然うなら鶴へ、鶴へ、民主へと旗を揃いで置く。

◇ 大連でも赤色ギャングの眞似、大連といふ土地の淺薄さを立證するために、ペツペツ。

◇ 六つの假名を持つた資金募集團の空巢狙ひ捕はる、こんなのならばこはくはないさいふ。

# 滿蒙の戰慄 (128)
直木三十五作 淺枝次朗畫

## 再生 三ノ一

道木は、笑ひながら、近づいてきて、上束が、木の枝を集めてゐる所へ立つて

「いよく引揚げだ」

「引揚げ?」

上束が、振り向くと

「この邊の匪賊は、すつかり、奥地へ逃げ込んで、當分、出て來そうにもないから、新京へ戻れって命令がきた」

上束は

「戻りたいが——然し」

と、考へた。新京へ戻つて、もし、大連のことが、暴露してしまつた時に、自分は、何うなるであらうか?上束は、憂鬱なものが、頭の中へ、立ちこめてくるのを感じた。だが、笑顔を上げて

「結構ですな」

と、云つた。

「君も、何か、いゝ仕事があるかも知れないよ。全く、よくやつてくれた。僕も、一つ骨を折るよ」

道木の、そうした言葉を聞くと上束は、何かに、頭を、胸をしめつけられるやうであつた。

「何かあるだらう」

道木は、呟いて

「早く、儲けて、麗子さんに、安心させろんだな」

道木の言葉も、顔も、態度も、うれしそうであつたが、上束は、嬉しさを、そういふ風には、出せなかつた。

「はい」

道木は、暫く、默つてゐたが

「一向、嬉しそうでないが、病氣でも、惡くなつたのかい」

「いゝえ——脚も、病氣も、いゝですが——」

「こゝと、新京とは、地獄と、極樂とだ」

「私には、その反對です」

「反對?——何うして?」

道木は、煙草をつけて、木の枝を縛つてゐる上束に

「もう、薪もいらんよ。それでいいよ——反對つて、一體、何が反對だ」

「一寸——」

「まさか、ちやんころの女が、出來た譯でもあるまいし——」

「いつか、申上げなくてはならん事ですが」

「ほう、何か、大事な事があるのかね」

「はい」

上束は

(いつその事で、何もかも、言つてしまつた方がいゝかもしれぬ)

と、思つた。

「話のできる事なら、話したら何うかね」

「はい」

「僕の聞いてもいゝ事かしら」

「貴下の外には申せない事です」

「僕の外に?」

「はい」

「君の問題だね、問題は」

「さうです」

道木は、麗子の事かしらと、ちらつと思つたが、さうでないとわかると、微かな失望が浮んできた。

「何ういふ事だ」

「それが——」

上束は、立上つて

「あちらで、話す暇がありますかしら」

そう云つた時、兵が

「トラックが、參ります」

と、叫んだ。道木が

「早いなあ」

と、云つて、上束に

「とにかく出發の用意をし給へ」

虫下し 日本はマクニンデー 安全排虫率何より優る マクニン錠 健康へのテロであり又兒童である蛔虫は飲食物に紛れて潛入する—故に時々マクニンで體內探索一網打盡が肝要 お子達には藥菓子 マクニンゼリ 小冊子「恐ろしい蛔虫」お申越次第進呈 藤澤友吉商店 M-87

しみ抜きにはゲンブクリーン しみの箇所に指ですり込んで二、三分後、水洗するだけで綺麗にしみが取れます 登錄商標
ゲンブマルセール粉末石鹸
毛糸編物のお洗濯には
強く揉む事は禁物です。ゲンブマルセール粉末石鹸の千分の二位の溶液の中で輕く洗つて下さい。冷たい水で濯いでも鹸に石鹸分を殘す事がないので手觸の質に一番宜しく、驚くほど綺麗に汚れが落ちて新品同様に仕上ります。
毛メリヤス其他、毛の製品は一般に今年は非常な高價です品質の惡い石鹸を使つて大切な衣類をなさらぬやう御注意願ひます。毛を洗つて一番良いゲンブマルセール粉末石鹸は、絹にも人絹にも麻にも木綿にも勿論一番良いと共に、一番お徳用です。
添付の匙で計つて使ふと洗濯に適度の石鹸液が出來て其の石鹸が少しも無駄使ひがありません。何より經濟的にお洗濯が出來ます
中函以上に計り用アルミ匙付 小函 中函 袋入 罐入 各種
藥店 百貨店にあり
第一工業製藥株式會社 京都市七條千本南 D-51

●頭痛にノーシン●

壯年及老年期の保健劑 高血壓者の常用劑 アニマザ 血管の早老硬化を阻止するホルモン
腦溢血、狹心症、慢性腎臟炎等…血管硬化による危險及び早老豫防の目的に最も賞用せらる。
單なる血壓低下劑にあらず、心臟を保護し、血管の彈力性を恢復し、血壓を生理的安全度に保持せしむ
三〇錠、一〇〇錠 著名藥店にあり A437

# 我軍の爆撃に 唐聚五が縮み上る
## 通化に地下室を作り逃げ込む
## 東邊道の兵匪討伐

皇軍及び滿洲國軍は坂路をよぢ谷間の沖川を幾度となく渡渉しつゝ不良なる道を踏みあらゆる困難を排しつゝ空陸相應じつゝ疾風迅雷の如き勢ひを以て前進しつゝある東邊道附近の匪目唐聚五は目下通化城南門外の我領事館附近に在る模樣で各方面よりの我國軍の包圍的攻撃前進にすつかり狼狽してなすことを知らず自動車で逃走してゐる、彼は我が勇敢なる飛行機の爆撃を恐れ我通化領事館前の廣場に堅固なる地下室を作りこの中に逃げ込んでゐる、通化及海林は割合に靜かで住民は逃亡し少數の匪賊が街頭を歩いてゐるのみで賊の大部分は前線に出動せるか或は逃亡したのか大部隊を認めず

**東地區** この方面の皇軍の活動は特に目覺ましきものがある、高波部隊主力は敵匪を急襲し十五日午後占領した三間堡は匪賊の大頭目孫秀巖の根據地で且つ僞縣長の所在地であつた該地には相當多數の匪賊が蟠居してゐたが我軍の前進の急にして全く不意をうたれ頑強な抵抗をする隙もなく逃走した、我軍は十三日午後七時半占領したが軍需品その他多數の押收品があつたがこれについては目下調査中である、高波部隊の主力は逃走する敵を急追し途中潜伏中の賊を掃蕩しつゝ十四日午後三時新開嶺要害に據り抵抗する賊約五百を攻撃し多大の損害を與へこれを南方に撃退潰走する敵を追撃中である

**中央地區** 服部部隊主力の前面に於ける李春潤は十三日我軍のため散々に撃破され永陵南方五里の葦子峪を逃走したと云ふことである、服部部隊主力は護衛隊となり腰々腰を沒する小流を渡渉しつゝ前進を繼續中である、沿道は寒村で住民は賊のため強制的に拉致され或は逃亡し家屋の內は匪賊のため掠奪されて物資なく軍隊の休養は頗る困難である

**南地區** 山岡部隊、村林部隊、茂木部隊主力及古谷部隊等はそれぞれ豫定通り急進中である

**飛行隊活躍** 我飛行隊は地上攻撃前進に密接に協力し敵の地形を偵察して報告し或は山間を並進中の各縱隊間の連絡をとりつゝある、又敵を發見するやこれを爆撃して敵の心膽を寒からしめてゐる、十五日には大荒溝の西方約三里の附近にて車輛三四十臺を有する長さ約三米の敵縱隊が通化方面に向ひ退去しつゝあるを發見これを空中より爆撃なし多大の損害を與へ敵は四散して山中に逃走した我飛行隊は住民に無益の損害を與へぬため細心の注意を拂つてゐる、又空中より宣撫文館傳文を配布し多大の效果を收めつゝある

**宣撫員と政治工作員の活動** 各方面における宣撫員及び政治工作員の活動は大いに見るべきものあり、情報によれば各方面とも住民殊に少青年の男子は匪賊のため拉致され婦女子等は大部分逃避し什器等は匪賊のため掠取され甚だしく空虛の狀態であり糧食、被服このため掠奪されて一物も殘さぬと云ふ、山地內一般の住民は無智なること驚く許りで彼等は自己の國人なりと稱し滿洲國の成立など知るものなく認識頗る不足で甚だしきものは未だ清朝の時代なりと信じ今回の討伐を見て日本と滿洲の戰爭なりと誤解してゐるもの等もある右の如き狀態であるから宣撫員及政治工作員の活動の效果は頗る顯著で充分なる成果を擧げ彼等住民は未だ收穫に着手せざるもの多くあつたが皇軍の進入と治安回復により安心して收穫に取りかゝり得るやうになり非常に喜んでゐる【奉天電話】

# 實狀を再調査して 報告書の蒙を啓く
## 國民の決心と輿論喚起のため
## 『祖國』の主幹來滿

國際聯盟並にリツトン報告書に對する一般國民の決心と輿論を喚起せしめるため滿洲國の實際を再調査すべく陸軍省調査班の委囑を受けて雜誌「祖國」主幹大島高精氏は十六日午前八時入港ほんこん丸にて來連したが船中に於て左の如く語る

今回のリツトン報告書が發表されるや一般は彼等の餘りにも認識不足と無定見とを暴露してゐるのに寧ろ啞然たるものがあつた、わが國民は滿洲國の安寧をはかるため共存共榮の見地からこれを援助する事に擧國一致したが、國際聯盟に對しては猶ほ多少の不安を抱いてゐる樣にも思はれる、然し聯盟とて何等怖れる處はない、國內の輿論を喚起して彼等の誤謬を指摘し誤解を一掃して蒙を啓かせる事こそこれから爲さねばならぬわが國民の任務である、私はその意味に於いて在滿邦人並びに滿洲國人の大決心を詳さに調査視察して在滿住民は斷乎の如し、わが國民は大同團結して事に當れと國內の輿論を喚起したいとその實證を得たいと思つてゐる、軍部はリツトン報告書に對しては冷笑默殺してゐるがわが國も理事國としては餘り無責任に輕視する譯にも行かぬのである、我國は各國の蒙を啓くべく努力すべきだが猶且つ肯んぜざればわが國は斷乎として最後の肚を示さねばならぬであらう、元來國際聯盟は小國の多數散在する歐洲には必要であるが米國は汎米會議と云ふものを組織して居り東洋においても東亞聯盟といふやうなものも是非必要であると考へてゐる

なほ氏は滿滿三週間の豫定で各地を巡視の筈である【寫眞は大島主幹】

# 實地調査し 日滿貿易を改善
## 滿洲貿易調査會來る

日滿貿易の根本基調を究め以て兩國間の貿易の改善發達の指針を示すべく先頃東京商科大學教授上田貞次郎博士を會長に前關東長官山岡萬之助博士を顧問として創立された滿洲貿易調査會理事東京商大助教授猪谷善一氏は助手として小田島關東學院教授、瀧野東京府立一商教諭中田滿洲貿易調査會研究員を伴ない調査第一歩として日滿貿易改善策に關して各地の實地調査資料蒐集のため十六日ほんこん丸にて來連した一行は大連に五日間奉天新京ハルビン各三日間滯在視察調査をなし朝鮮經由歸國の豫定である、猪谷助教授は語る

八月以來書物による調査によつて得た調査要目即ち大體第一部として滿洲貿易概觀、仲繼貿易、密貿易、銀と貿易一般に關し第二部製品、雜貨類、機械類、石油、砂糖、農産物、石炭、鐵及鋼、アルミニユーム業等細部に亘る輸出入商品に關し、更に關税制度と關税率財政關税等の關税制度に關する實地調査、資料の蒐集が目的であるが之れ等の調査を取纏め日滿貿易改善策として滿洲資源と日本資源と競爭排撃する場合には國際カルテルの組織を提唱、專任商務官の交換、嚴正中立なる商事仲裁々判所の設立、交通貨運減金融關係の疏通等の通商助長促進策の實行を提唱し更に滿洲國側の門戶開放機會均等主義の關税政策即ち可及的低率なる輸入税、日支關税協定品殊に綿製品に對する少しも協定統率の維持、輸出税運輸關税の撤廢を基調とした新關税政策の樹立と我國の日滿國際分業主義を基調とする對滿政策關税政策關東州租借地自由地帶制の撤廢、特惠關税の撤廢、保税倉庫、保税工場の設立等を提唱するものである【寫眞は猪谷氏】

# 滿洲國の富源を 世界に廣く紹介
## 各國權威者の意見を集め
## 日蒙貿易協會が配布

十七年來滿蒙を踏査し日滿貿易を促進せる日蒙貿易協會では滿洲國の建設と共に王道政治にのつとり人／＼繁榮と平和とを目標とする同國の彌遙を祝福し、その無限の富源を全世界に紹介して機會均等門戶開放の聲明を有意義たらしめ、同國は勿論全人類の福祉を增進すべく富源開發に支那の資本投下を誘致せしめんと試みつゝあるが歐米人は未だ滿蒙の實情を知るに乏しくその認識は頗る貧弱なるため往々誤解をまねく結果ともなるのでこの際日英兩文の小冊子を作り滿洲の實狀と富源に就き既に調査蒐集せる資料を提供し在滿歐米十七ケ國領事の感想を蒐め政治經濟に精通せる日滿支は勿論各國の權威者の名論卓說を編輯して廣く主要國に頒布せんと計畫してゐる、右について十六日午前八時入港香港丸にて來連せる同會理事長石塚忠氏は左の如く語る

各國の權威者の意見を集める事に務め日本では荒木陸相小磯關東軍參謀長を始め永井拓相、內田外相、郷誠之助男、稻畑大阪商議會頭等の意見を蒐めたが支那では蔣介石や張學良等にも聞きたいと交渉してゐる滿洲國でも是非聞きたいと考へてゐる、その他日蒙協會は今度奉天にも貿易部の事務所を設け日滿蒙貿易に資したいと考へその準備を整へる筈である

同氏は上陸後直に同午前九時大連發鳩號急行列車にて奉天に向つたが四、五日後再び來市の豫定である【寫眞は石塚理事長】

# 羽衣女學校 落成式
## けふ盛大に

羽衣高等女學校、大連語學校の新校舍建坪三千二百八十四坪餘の工事は工費約七萬圓を以て漸く竣成しクリーム色の鐵筋コンクリート二階建のスマートな姿を伏見町に現はしたがその落成式は十六日午前十時三十分より同校講堂に於て擧行、各方面の代表者約三百餘名が出席し滿鐵、民政署長、市長の祝詞、內田外務大臣、三土鐵道大臣等よりの祝電があり頗る盛大に終つた【寫眞は岡內校長の挨拶】

# 馬小屋發火して 廿餘頭行方不明
## 昨夜長春競馬場怪火

十五日午後八時ごろ長春附屬地西方建築中の關東軍司令部官舍街隣接地馬場の馬小屋より發火、見る見るうちにバラックの馬小屋を全燒した競馬倶樂部使用の馬夫は發火と共に馬の繫留綱を片端から切斷し馬を解放した安東より出場して居た優秀馬一頭燒死したほか二十頭餘は綱を切られたと共に驅け出し何れへか逃げ行方不明となつた原因は目下取調中だが何らかの怨恨からでなからうかと見られてゐる因に競馬は十六日午前十時より開始されてゐる【新京電話】

# 滿興株上場 申請中
## 大越支配人談

鞍山に本社を有し滿鐵沿線各都市に多くの土地を有する滿洲興業會社支配人大越貫一氏は十六日入港香港丸にて來連したので氏は語る

私は最近入社したので未だ滿蒙の實情を知らずにゐるので一度見に來た、當社は五百萬圓の資本で鞍山を始め奉天新京大連等に相當廣い土地並びに建物を以て居り滿洲國の發展につれ相當忙しくなり殊に昭和製鋼所が鞍山に出來れば甚だ有望である當社の株を大連の株式取引所に上場する樣にとは株主の希望で既に當地にも現物は相當來て居り上場の申請もしてあるので近く決定されるものと思ふ、會社としては新京に新建物も建てたいと思ふがまだ同市の都市計畫も出來ぬらしいしこの決定を見て具體案を作製する筈である

# 大江少將凱旋
## 航空本部附に榮轉

北滿の戰鬪に從ひ殊に馬占山軍の討伐には空中からこれを爆撃し遂に軍と呼應して遂にこれを潰滅せしめた前關東軍飛行隊長大江亮一少將は今度陸軍航空本部附に榮轉することゝなり十六日午前十時出帆はるびん丸にて凱旋の途についたが同少將は離滿に際して語る

永らく御厄介になつたが今度戰鬪に參加して感じた事は飛行機は今後の戰鬪にはどうしても缺くべからざるものとしてその威力とその性能が國民に判然と認識させた事で幸ひ國民の愛國の熱誠は多數の獻納機を得るに至り衷心より感激してゐる、わが國の飛行機は世界各國に比して決して劣つてはゐないが然し云へば重爆擊機はもつとよいものが出來れば申分ない、例の愛國第一號機は萬能機と云つて戰鬪機にも用ひられるが、戰鬪機には少し重過ぎ、然かももつと優秀なる戰鬪機も出來てゐるしこれは輕爆擊偵察機として最もよい、あのユンカー三十二型の飛行機はもつと澤山欲しいと思ふが軍費も嵩んだ今日無理も云へないが國民の熱誠に依りこうした優秀機がドシ／＼生れる事は大いに歡迎しまた國防上必要な事だと考へる

# 故野本部長 遺骨歸る
## けさ撫順から

去る十二日撫順東端塔連において匪賊襲擊中賊彈の爲め名譽の殉職をした大連署員故野本高治氏の遺骨は十五日撫順署に盛大なる葬儀を行ひ赴任中であつた花井署長及び梅田警務主任同僚二名は遺骨を持つて十六日午前八時着列車で歸連した、驛頭には森本地方法院長を始め在鄉軍人代表その他警察關係者多數出迎へ直に大連署講堂に安置された、同署では十八日午後四時より西本願寺にて追悼會を催す筈

# 勇士の遺骨歸る
## はるびん丸で卅六體

雄々しくも悼ましい戰死者宮崎俊雄步兵少佐以下二十三體の遺骨と、合せて三十六體の英靈は內地へ悲しき凱旋の途につくべく十六日午前十時出帆はるびん丸にて護衛者中村光次郎、栗井正已兩中尉以下二十餘名の戰友に護られ嚴かに淋びしく秋風吹く港の船旅びに出た

この日出帆に先だち午前八時半より埠頭待合所に於いて神式に依り嚴前に慰靈祭は執行されたが神官も嚴々として英靈を祭の辭は森嚴清淨の氣は漲りて參會者は自ら低頭禮拜す、玉串捧獻の儀も滯りなく終り戰友にしつかと抱かれた故勇士の遺骨は靜かに乘船して定刻十時國の鎭めの喇叭の音と共に涙で送る官民代表、各學校團體等多數の大衆は永へに眠る三十六勇士の英靈に敬意を表した

殊に北滿の皇軍を訪問した神戶のおぢさん清水常吉老も故勇士に附き添ひ歸國したのは涙ぐましい哀びさして人眼をひいた【寫眞は遺骨の乘船】

# 日滿親善蹴球戰
## 中華軍に全大連敗る

大連蹴球聯盟主催の第一回秋季リーグ戰第一日目は十六日午前九時より大連運動場に於て擧行、定刻加盟チーム隆華中華工華師同全大連の五チームはスタンドを埋める日滿人の拍手裡に入場式を行ひ山國信夫會長開會の辭を述べ內田全大連主將は加盟團體を代表して日滿親善と斯道獎勵のため創立された大連蹴球聯盟の初志を貫徹するため我々は正々堂々と戰ふことを宣誓致しますと宣誓し後九時二十八分より王鏞（主審）李成平郭春霖（線審）孫（主審）蹴球交換（門衛）五氏審判の下に全大連對中華戰開始されたが四對二で全大連惜敗

中華 ２｛２—１／２—１｝ 全大連

**前半** 中華トスに勝ち風下（ゴール側）に陣し大連キックオフ中央線をはさんで一進一退の好ゲームを續けたが三分中華FBゴールエリア內に於てハンド大連PKを得內田キックして先取（大連1）▲後中華盛に攻め立て八分左にCKを得たが成らずその後も攻勢を持續し九分中華右よりFWパスで進みR1孫シユートしたが惜しくもはづれ漸く十九分RW孫中央にパス、C狂シユート大連GK松本これを受けてハンブルする間にL1孫とび込んでシユート成り同點となる（大連1中華1）▲二十四分中華また右より深く攻め入りL1李右にパスR1これを受けてシユートしたがこれまたはづれ中華の攻擊益々急三十分中華右より鮮やかなFWパスで攻め入りR1孫シユートしたが入らず續いて三十二分またも右より攻入りR1孫シユート成り中華リードす（大連1中華2）

**後半** 四分大連攻め立てられ居たがEの好蹴にもり返しR1內田中央に大きくパス石井これを得てゴール前に迫りシユートしたがGK威好守後中華もり返して壓迫し續けたが十一分大連より返しFWパスで突進しR1內田よりLW花田に渡し花田見事にシユート同點となる（大連2中華2）▲大連攻勢に出で敵陣深く攻入つたが廿八分中華またFWパスで攻入りL1孫左より右方にシユートして成りまたも中華リードす（大連2中華3）▲二十七分中華ゴールエリア內でPKを得L1キックしてまたも得點その差二點となる（大連2中華4）▲後大連挽回大いに努めたが成らず遂に四對二で全大連敗る

| | （中華） | （全大連） |
|---|---|---|
| GK | 威志昌 | 松本 |
| FB | 宋子仁、郭長祺 | 長瀨、山本 |
| HB | 于清榮、王銘堂、于成名 | 黒瀨、後橡、福間 |
| FW | 李永新、孫徳信、召福東、孫承祺、孫承福 | 丸山、內田、石井、富田、花田 |

| 中華 | | 全大連 |
|---|---|---|
| 10 | GK | 8 |
| 4 | CK | 0 |
| 5 | FK | 2 |
| 1 | PK | 1 |

# 惡戲かギャングか
## 三井物產大連支店の 玄關に脅迫文を貼る

東京に於ける銀行襲擊のギャング團、ハルビンに於けるギャング事件等々東洋もアメリカまがひのギヤング流行時代となつて來たが、十五日夜、不敵にも山縣通派出所近くの三井物產大連支店玄關の扉へ、赤色ギャング團と稱して、一尺四方の白紙へ脅迫文をしたゝめたものを貼り附けて立ち去つたものがあつた、右脅迫文は「窓に氣をつけろ、窓は明け放しておかない方がいいだらう……」等と問題的な漢文句を並べたものであるが、十六日早朝宿直員がこれを見つけ驚いて直に寺內通り派出所に右の由を屆け出たので、大連警察高等係では直に思想係を現場に向はせ、嚴重なる調査を行ひはじめたなほ同支店は文書事務の取扱ひが主で現金は殆ど扱いてなく、從つてギャング團の目的となるものは無いわけであるが、高等係では最近のギャング話に影響された不良青年の惡戲ではないかと見込みをつけてゐる

# 梨本宮邸で 怪漢發見
## 精神異常者

【東京十六日發】十五日午後六時頃澁谷區梨本宮邸奧庭內で一怪漢が發見され澁谷署に逮捕された、該怪漢は福島縣生れ阿部喜一（三〇）と稱し短刀を所持して居たらしく警察側は精神異常者と發表したが藤沼警視總監、白井皇宮警察部長等は十五日午後七時澁谷署に集り善後策を講究した

# 貴金屬專門 郊外荒し
## 指紋から逮捕

九月始めより市內楠瀨町、臥龍臺を始め郊外方面に頻々として起る貴金屬竊盜のあき巢狙ひ犯人を捜査中の大連署司法係では去る十一日讀賣町五十番地長嶋繁一氏方に於て一千圓以上の貴金屬の竊盜事件のあつた際、取調べに出張した山本鑑識係が被害現場で發見した犯人の指紋により前科一犯山東省生れ、大連香爐礁三區居住の無職趙有山事鶴榮山なることが判明したので直に指令犯人として手配し十六日午前四時香爐礁の住家に潜伏中の犯人を逮捕した

犯人鶴榮山は前記有山外數個の變名を有し、派出所の警戒網をたくみに潜ぐつて郊外に出沒し、貴金屬專門に日本人宅十餘軒を荒し怪盜振りを發揮し逮捕まで三千圓以上のあき巢を働いてゐたものであるが、彼の後には故買の目的で糸を引いてゐる日本人がある模樣で刑事係では引續き活動を開始した

# 來年こそはと 潜水王引揚げ

旅順沖に於ける八坂丸引揚作業に從事してゐた片岡弓八氏以下潜水作業夫は今年も今少しと云ふ處で天候に阻まれ遂に明年を期して引揚げねばならぬ事となり十六日午前十時出帆はるびん丸にて歸國したが今年もモウ暫く天候がよく暖かであつて呉れたらと思ふがこの間から天候不良で二十日分位の作業を殘こして本年も斷念せねばならなくなつた、然し來年七月にはまた來て今度こそきつと引揚げて見せる、あらゆる調査や實際の體驗から絕對有望である事は事實である、今では積つた土砂二萬立方呎を除け去り後千五百立方呎程殘り約九十五パーセントの作業は濟んでゐる何卒來年こそ樂しみにしてゐて欲しいと思ふ

# 大連軟球大會

本社後援日本軟球協會滿洲支部主催の大連軟球大會第一日たる十六日は滿倶、實業、滿業の三球場に於て擧行したが午前中の勝績左の如し

▲映畫封切四—一大連汽船

映畫 100 0210 4
大汽 100 0001 1

▲鐵道部經理七—四愛比倶樂部

愛比 022 3000 7
鐵經 000 0400 4

▲吉野倶樂部（棄權）貯金課

# 奉天柳町心中

十六日午前七時半ごろ奉天柳町料理店菊の家抱醉婦菊勇こと原田せつ（二〇）は情夫の瀋陽通八番地九全堂藥房店員中原喜（二四）とストリキニーネと昇汞水を嚥下し合意の心中を遂げた、原因は借金を苦にして

# 岡本綺堂氏 還曆祝賀會

【東京十六日發】我劇壇の功勞者岡本綺堂氏の還曆記念祝賀會は十五日午後五時から東京會館に盛大に催され劇壇、文壇の諸名士多數參會した

天氣豫報 十七日
西の風 晴れ時々曇り
滿潮（午前 十一時三十分 午後 —）
干潮（午前 五時四十五分 午後 五時三十分）

各地の溫度 十六日午前十一時

| 大連 | 旅順 | 營口 | 奉天 | 長春 |
|---|---|---|---|---|
| 一九度 | 二〇度 | 一八度 | 一八度 | 一八强 |

便所くさみ止 臭氣を止め・芳香を發す 專賣特許 イマヅ芳香油

社交ダンス 九月一日授業開始 個人團體出張教授 公認舞踏教師 大連音樂學校教師 安部讓 大連薩摩町四五

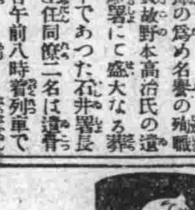
キユーピー マヨネーズ 秋晴れの行樂に 毎日のお食膳に

ダンス教授 出張速成公認教授 滿洲舞踏教師協會 常務理事 小田壽 市內榮町二榮町ビル

たんせき・風引・よわき人に 淺田飴（あさだあめ） 声を使ふ人・咽喉の惡き人に

ダンス教授（個人團體出張教授） 聚德街三丁目七七榮太郎書店隣 公認教師 大連音樂學校教師 陸軍二等音樂手 尾崎豐三

羽根フトン專門 勝山洋行 連鎖街京極 電二二二八番

ダンサー及婦人事務員募集
一、ダンサー（新京キヤピタル） 拾數名
一、婦人事務員（同） 二名
一、女給（新京サロン、モナミ） 數名
右募集致します御希望の方は十七日正午より五時までの間に遼東ホテル五〇四號室上野の處まで御越し下さい キヤピタルは長春唯一の關東廳正式許可ダンスホールで近日中に開店致します、サロンモナミはキヤピタルの姉妹店で開業以來滿二ケ年長春最高級カフエーとして大連の方々にも御なじみ深い店です毎日滿員の爲め女給增員致します ダンサーは未經驗の方でも差支ありません

頭痛にノーシン

クツとカバン アイジ印 各種鞄 TRAED MARK 大阪 山下芳松商店 通販部・南久寶寺町心齋橋筋大分ビル

斷然飛びぬけてよく貸す 志ちや 元第三勸業場 高木質店 大山通 電八四九八番

日下齒科醫院 大連市三河町二番地 電話三三六七番

公認 ソシヤルダンス 教師 佐藤和子 大連市大黒町27 來談 午前8時ヨリ午後10時マデ

華道家元 池坊生花秋季大會 日時 十月十六日 十七日 兩日 場所 神明高等女學校內 一般隨意縱覽歡迎す 主催 關東州大連橘會本部 大連市天神町二 電話六七九〇番

謹啓 毎度御引立に預りまして有難く存じます、本年も愈々ストーブの時季となりました御修繕は十月末迄に成べく御持參をお願いたします、十月以後は多忙ですから御希望に添ひ兼ます何卒お早くお願申上ます センターストーブ 大康賣所 大連市伊勢町 久保洋行 電話四三五〇三番 七四三〇番

時計蓄音器修理專門 大連伊勢町吉野町角 電話三四七五番 柴田工作所

御案內 某家所藏 書畫骨董千數百點成行競賣會 日時 十月十七日午後一時よりセリ賣開催 場所 敷島町大連商工會議所樓上 電話四五四六番 札元 磐城町 藤田柳霞堂 電話六八一九番

# 御挨拶

謹啓時下秋冷之候益々御清祥奉賀候陳者今回大連市會議員改選に際し不肖照藏淺學非才をも顧みず先輩有志各位の御推薦により立候補致すべき心組に御座候處止むなき一身上の都合に依り斷念仕り候今まで御同情御援助被下候各位に對し深甚の謝意を表すと共に今後尚一層御引立の程御願申上候
右御挨拶旁々御通知申上候
昭和七年十月
竹中照藏

## 國難日本刀（126）

高桑義生作　京極佳夕畫

？の男（五）

「それが、思ひもかけぬ男だつた。その男は現在獄中にゐるはずだ」

「へえ、妙に牢屋に縁のある話ですね。では、御存じの人間なんですか？」

「會つたことはないが……世の中は廣いやうで、案外に狹いものだ。ちやうど十年になる、安政元年の春に、吉田松陰先生は、下田に碇泊中の米艦にわたつて、海外渡航を企てたが、事やぶれて捕はれた——まもなく先生はゆるされたが安政の大獄で再度縲絏の憂目を見、つひに小塚原の露と消えた——お前も知つてゐるだらう。この松陰先生の米艦密乘と前後しておなじ企てをやつた者がある。松陰先生の事は、人も知つてゐるが、この者の事は、幕府が極秘に附し、知る者が少いのだ。武州の浪士で、上月弓之助、われ〳〵の間にも、疑問になつてゐる……」

「なるほど」

「だから、その男の名を、小松の口から聞いた時は、わたしも驚いた。事のついでに、話して聞かせるが、この上月といふ者は、勝海舟の知合なのだ。で、海舟をはじめ、當時の幕府の開國急進論者はかれのために赦免出獄の運動を試みた。松陰先生には藩といふ大きなうしろ楯がある。しかし、上月は一介の浪士で、捕縛される時、抵抗して、數人の幕吏を斬つた。普通ならば、すぐにも死罪になるはず——海舟等の力でも、赦免にはならぬ。當時閣老や水戸の手も動いたらしい。か、それがかへつて不利な結果を招いた。つまり攘夷の鋒鋩を濃厚にしたのだ。あたかも海舟が幕府の命令で、アメリカに渡つた——留守に、上月は死罪にされたとも、あるひは、役人の手で、ひそかに暗殺されたとも——奇怪な噂。いづれにしても疑問の人物なのだ」

「なるほど」

「幕府の秘密。死か生か、まつたく消息を絶つた上月弓之助——だが、海舟はその眞相を知つてゐるのだ。ふとしたことから、わたしはその秘密をさぐつた。彼は斬首されたのでもない、死罪になつたのでもない、やはり傳馬町の牢の奥ふかく、ひそかに生存してゐる。世に出る時期を待つてゐる……」

「大變な代物ですね、それがあの女の誓つた男……」

「まあ待て、つまりその男——上月弓之助は攘夷の實行家ではない むしろその反對だ。外國の事情にあかるい、さういふ事から勝と知合になつた、勝はその才と力を惜んで、この國家重大の秋に、彼を起して仕事をさせたい。しかし親近に反對者があるので、海舟は機會をねらつてゐる。ざつとかういふいきさつだ」

「なるほど、どうしてまた、小松はその男を知つてゐるのですね？」

「十年前の古なじみ——たゞそれだけの、戀も語らぬ間がらだと……」

「へえ、いゝ加減かびの生えた——それも契つたわけぢやねえのですね」

「よく聞けば、いはゞ片戀、女の胸に秘めた片戀なのだ」

「やれ〳〵、古風な話だ。獻賞人の話とも思はれねえ」

「いや、さういふ苦勞の女なればこそ、その思ひつめた、一途の戀をまもるのだ。弓之助は、遠い旅に出るといつて、江戸を立つた——それツきり風のたよりも聞かない。その後、やつと遠い旅といふのが、外國にわたる事だと思つたさうだ。だから、生死も知らぬ。失敗して牢に入つた事も、何にも知らぬ。だが、一念は恐ろしい。いつか逢へる日もあると、それを望みに、苦しい世の中を生きてゐる。きつとあの人も、何處かに生きてゐる……」

「あゝあ、あたしや何だか悲しくなつて來た。世の中には、そんな話もあるのですかねえ」

外のうす暗い廊下の隅に、ひとりの女が、お銚子を手にもつたまゝ立つてゐる、われを忘れて、聞き入つてゐるのだつた。

## 團十郞の三十年祭記念興行

今秋の劇界を飾る最大の興味の中心として早くより種々喧傳されてゐる九代目市川團十郞三十年祭記念興行は十一月の歌舞伎座に於て盛大に開催されるが、問題となつてゐる狂言の中左の二種が確定を見た、共に歌舞伎十八番中代表的の「勸進帳」と「助六」で、前者は幸四郞の辨慶、羽左衞門の富樫、菊五郞の義經、後者は羽左衞門の助六、梅幸の揚卷、幸四郞の意休、菊五郞の白酒賣等の絕對の配役にて、この他左團次、吉右衞門、福助、三升其他が出演し當代歌舞伎界空前の絢爛を示すことゝなつた

## 藤原義江氏　沿線巡演

村岡孃が伴奏

大連の獨唱會を終へたわれ等のテナー藤原義江氏は十七日奉天、十八日撫順、十九日長春、二十日安東の日程で沿線各地を巡演して朝鮮に入り平壤、京城、釜山、大邱で獨唱會を催すが伴奏者として村岡天津子孃が朝鮮まで同行する

## 日活の俳優應募三千五百名

日活が先月中旬發表した男女優一般募集は十日の締切までに應募者三千五百名に達し、非常な好成績に終つたが、同社ではなほ五日間の餘裕を見せ十五日より詮衡を開始した、その中採用するもの男女共約二十名の豫定であるが發表は今月下旬であらう

## 牛原監督歸朝

歐米映畫界を視察中だつた映畫監督牛原虛彦氏はこの程アメリカから歸朝した、氏の土産話「一番長く滯在したのはパリで約一年八ケ月間パテー社を初め有名な撮影所、ミユーヂクホール等を殆ど見學しました、ドイツではウーフア社を見て渡米、半年ばかりハリウツドのパラマウント社に通ひました、スタンバークは丁度デイートリツヒの「ブロンド・ヴイナス」を製作中だつたが氏のハリウツドにおける權威は大したもので從業員達に恐れられてゐるが氏は非常に便宜を計つてくれ專門的なステーヂコンストラクシヨンに至るまで特に公開してくれた、米國の映畫界もパラマウントを除けばやはり不景氣で隨分經營困難なところもある近い將來に歐洲各國卽ち英佛獨の映畫會社が資本を合併して米國と對抗するといふやうな氣運があることは注目に値する」

## 噂話

いよ〳〵映畫街は秋のシーズンの賑はひを見せ昨夜は各館とも足並を揃へてよく▲けふの日曜日から明日の祭日にかけて强敵の競馬も濟んで今年中の書入時▲この映畫街の活況と共に大衆娛樂劇場として打つて出た常盤座も亦よく大衆フアンを集めて初日以來大入續き▲帝國館が豫告した滿洲映畫配給公司配給の「オーバー・ゼ・ヒル」は上海へ行つたテラケロフ氏が居直つて來たとかで期日確定せず▲今明日中に上海から最後の返電がある筈で萬一交渉決裂の場合はメ社の「君とひとゝき」が候補にあげられてゐる▲いづれにせよ二十五日頃からソウトウな混合プロを上映して帝國館獨特の特別興行を計畫してゐる


專賣特許　ユタカストーブ

一、構造簡單、堅牢優美
一、絕對無煙、完全燃燒
一、炊事兼用、放熱倍加
一、點火容易、

價格低廉

| | |
|---|---|
| 定價 | ¥14.50 |
| 高サ | 1尺4寸 |
| 横長サ | 2尺1寸 |
| 横巾 | 1尺0寸 |
| 貯炭量 | 1貫300匁 |
| 放熱時間 | 7時間 |
| 煙突口徑 | 4寸 |

新型最高權威　ユタカストーブ

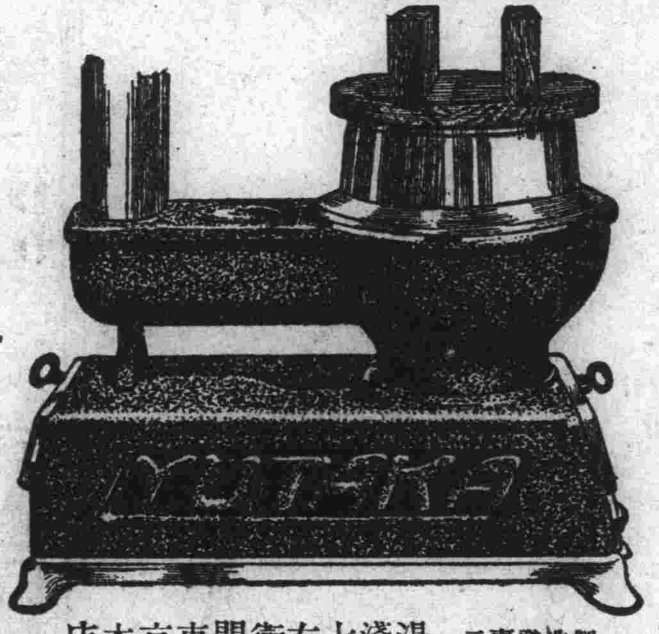

製造發賣元　湯淺七左衞門　東京本店

塊炭及び煉炭を燃料として數百種のストーブ中斷然一頭地を拔ける本品を推奬す

本品は滿鐵指定販賣石炭商組合の責任推奬品なり

滿鐵石炭指定販賣

總代理店　大連石炭商組合

大連市入船町二番地

ストーブ部　專用電話　二一七三三
石炭部　專用電話　四三〇九　四六七三　四七〇二　四八七八　五三一九　五六四五　五六六一　五九〇〇　六〇〇〇　六八〇七　八四八四　五〇二七（初音町出張所）　九四三三　九〇六六（沙河口出張所）

販賣店

大山通 三越商店、伊勢町 千村商店、同 滿洲金物會社、岩代町 共立洋行、若狹町 福永商會、同 水野商店、同 川尻商店、惠比須町 三和商店、聖德街 村上商店、同 高井商店

濱町 船塚商店、同 福田金物店、同 中島鉱力店、同 萬泉金物店、連鎖街 香川家具店、同 萬泉及物店、大和町 遞信局購買會、彌生町 土木建築購買會、西通 安田煙突店、沙河口 共進洋行、同 三和商店



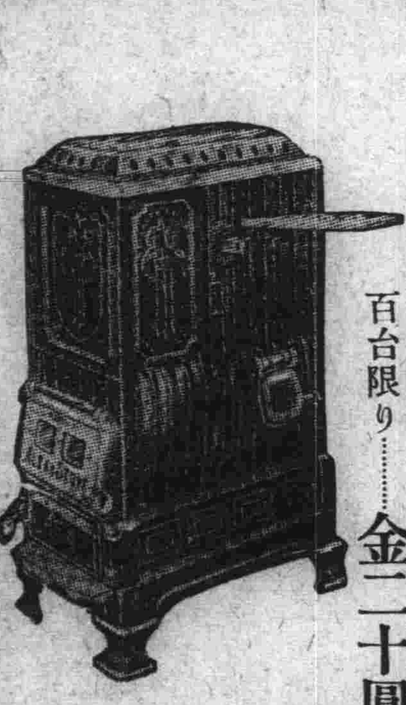

おなじみの　アルバンストーブ

二號型破格提供

百台限り……金二十圓

昨年定價・金二十四圓の處　本年新定價・金二十八圓

大連　山葉洋行　電話四一四八番



ミノルヤが　天津燒甘栗を始めました

高級果實

アメリカ產　メロン　オレンヂ　レモン　グレープフルーツ
內地產　メロン　富有柿　廿世紀梨　明月梨　紀州ミカン
滿洲產　リンゴ　洋ナシ　ブドー

大連常盤橋　ミノルヤ果物店　電三八七三番



RYOTO HOTEL

今晚（日曜）明晚（祭日）午後七時より

例定　社交ダンス會　開催

殿方　一圓　御婦人　五十錢

遼東ホテル



TOAKAIKAN DANCE HALL

十月十七日（神嘗祭）午後七時

會場　於東亞會館大ホール

舞踏教師　模範ダンスの夕べ

入場料　壹圓（御練習券附）

主催　東亞會館舞踏場

後援　滿洲舞踏教師協會



大連市信濃町岩代町角

三根眼科醫院

電話六四一〇番



高級罐詰

赤貝こはく燒（串燒）

小網の福神漬

大連市信濃町市場　外海洋行　電話四二二九・六九〇〇番



御料理仕出し　ほてい

浪速町一五　電話八五〇九・八七五六番



姙娠あんま　小兒疳虫針

乳もみ、腰痛、手足の痛、胃腸病一切、婦人病、ハリ灸、マッサージあんぷく

大連市美濃町二十五　辨天堂　風呂崎　電六六八八



寫眞機秋季特別奉仕

型錄進呈

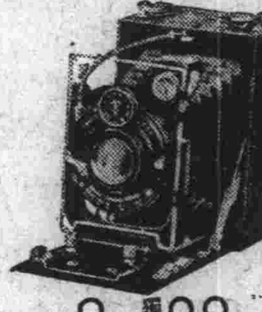

獨逸ヴエルタ會社製　大名刺判フィルム乾板兼用皮鞄付

○ラツクカメラトリナ6.3付　金四十五圓

○ラツクカメラトリナ4.5付　金五十圓

獨逸イハゲー會社製　ベスト判フィルム皮鞄付

○オートウルトリツクスカメラ3.6付　金三十圓

現像燒付　超スピード仕上にてお仕上致します

| お承り時間 | 出來上り時間 |
|---|---|
| 十二時迄の分 | 午後八時 |
| 午後よりの分 | 翌朝十一時 |

樫村洋行　大連浪速町



絕對に防腐劑を含まず

賞酒　月桂冠

秋深く……風味いよ〳〵深き　品質第一　この芳醇

宮內省御用達　大倉恒吉商店吟釀

A6-26



滿蒙毛織新製

毛布三百組限り大安賣

最安値時代の原料で織つた品

最近諸原料の暴騰は諸物價の急騰を告げてゐる內でも特に毛織物昂騰は目まぐるしいばかりであります。幸ひ弊社は六、七月頃の安値時機に用意致しました原料で出來ました毛布を平素の御引立に酬ひる爲めに三百組を限り大連直賣所に配給して參りました。幸ひ品切にならない內に御買上げを願ひます。

品目

| | | | |
|---|---|---|---|
| 純毛鼠毛布 | 白筋 | 二枚續一組 | 六圓五十錢 |
| 純毛ラクダ色毛布 | 花額 | 同 | 八圓 |
| 同 | 同 | 同 | 九圓八十錢 |
| 同 | 同 | 同 | 十一圓五十錢 |
| 純毛ラクダ色毛布 | 色筋 | 同 | 十二圓 |
| 純毛ラクダ色毛布 | 花額 | 同 | 十五圓七十錢 |
| 同 | | 同 | 十六圓五十錢 |
| 同 | | 同 | 十七圓 |

賣出し期間　十月十五日より七日迄　三日間

但し賣出期間中でも賣切の節は御容赦願ひます

大連信濃町（電車停留場前）

滿蒙毛織株式會社　大連直賣所　電話四七七九番

# 浪人笠五十三次
嵐寛壽郎●歌川八重子 泉清子・淡路千夜子共演

父を尋ねて三百里
金澤美都子●望月禮子

# 元祿村雨格子
尾上菊太郎●歌川絹枝主演●●

十四日より二十銭!!
映樂館

# 大津お萬一座
萬歳と●舞踊と●レヴユー
東都名物かつぽれ宗家女梅坊主加入
一流名人が一堂に集め又と見られぬ諸藝萬演大舞臺の壯觀・笑ひ・珍妙・歌舞・音曲・滑稽の亂舞・斷然ナンセンス
十四日より晝夜二回
晝零時半より夜六時半より
階下大衆席 五十銭
常盤座

十三日公開●
片岡千恵蔵のトーキー
# 旅は青空
帝國館

本年最後超特別大興行
十日より十六日迄上映
オール・トーキー
# 情人
女王 栗島すみ子の第一聲
大日方傳・山内光共演
若水照子・飯田蝶子・阪本武助演
響ひなき女が母と呼ばれるに至つた時彼女は情人と云ふ名によつて追はれねばならなかつた・・・
# 新四谷怪談
オール・サウンド版
八雲恵美子・岡譲二主演
筑波雪子・飯田蝶子共演
高尾光子・宮島健一・新井淳助演
●映寫時間・ヒル・十二時四十分・ヨル・六時三十分
中央館

# 質
貸出勉強・保管確實
信用第一
大連市磐城町八九（西通筋角）
博多屋本店質部
電話四四五三三番

興味萬點の名番組●● 今週はぜひ
# 丘を越えて
比類なきピツクメンバーだ
葉山純之輔・青柳龍太郎主演
五味國枝・松本榮三郎・助演

# 仁侠の巷
前後篇・・・十五巻
河合キネマ特作 涙の名書
我等が名花 琴糸路主演
片桐敏郎・三島慶子助演
十五日より公開
慶館

醫大教授 片瀬博士推奨
一粒三百メートル
運動に何よりグリコ
五銭・十銭 東京大阪 株式会社江崎 (c-1)

腎臓病に玉蜀黍毛
日本藥房 電話八三六二

内科 小兒科
X光線完備
醫學博士 澁谷創榮
入院室閑静
西公園町春日小學校前
電話六五六五番（隆々）

内科専門
安富醫院
大連市浪速町四丁目（音羽亭横）
電話八五〇〇番

タバコのみの
# 齒磨スモカ
ほんとに利目がある哩
と開いた口を塞げるも
勿体ない程の歯の白さ

煙草化粧品店にあり
305

各種毛糸
大連市信濃町市場 電話四四五七番
山本洋行

●學校の成績 ノーシン●
●頭が第一である●頭がボンヤリしたりクシヤクシヤしたりして學習の進まぬ時にはすぐノーシンを一服のんでごらん●それこそくらやみから抜け出た様に頭はハツキリと明快になり面白いほど勉強ができる●

斯界之雄
# 國神ストーブ
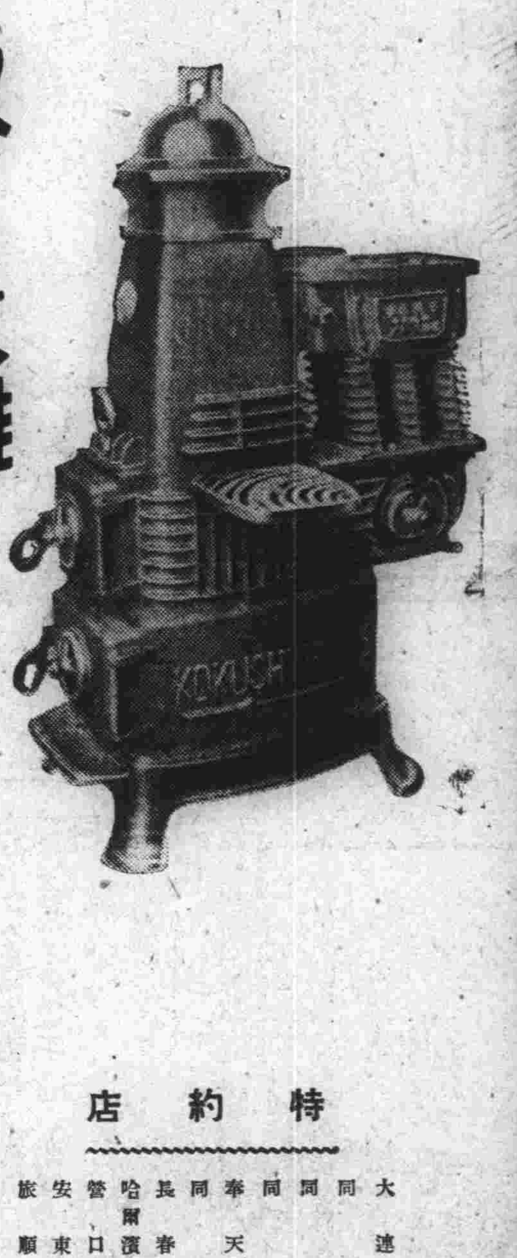
三菱商事會社發賣

特徴
○完全燃焼に依り燃料は約貳割節約出來ます
○放熱力は極めて大きく放熱面積は約貳倍あります
○瓦斯漏洩を防ぐ為め悪瓦斯燃焼装置が付いて居ます
○胴體一本鑄造で其上重量は他品に比し貳割増大してあります
○外觀、體裁、耐久力満點です

特約店

| | |
|---|---|
| 大連 | 三宏洋行 |
| 同 | 大連洋行 |
| 同 | 太田豊彦商店 |
| 同 | 協和公司 |
| 奉天 | 三菱公司 |
| 同 | 山田商會 |
| 長春 | 泰利號 |
| 哈爾濱 | 三菱公司 |
| 營口 | 英茂洋行 |
| 安東 | 日陸公司 |
| 旅順 | 五反田事務所 |

# 熱球飛ぶ運動季節
運動疲れに備へよ『妙布』!

スポーツマンの必携藥「妙布」は 血液の循環を促進して新陳代謝を良くし 疲勞に依つて生ずる毒素を速かに排泄して コリを和げ痛みを消し 疲れを除きます 今日の疲勞を癒して 明日の精力を涵養の為め 常に缺かされぬ「妙布」の此偉効……

主治効能
肩腰のコリ リウマチス
うちみ 神經痛
過勞の痛 乳のコリ
筋肉の痛 胸咽喉の痛

定價
金二十銭 金三十銭
金五十銭 金壹圓
全國到る處の藥店に有ります

本舗 株式會社 渡邊輝綱藥房
東京市麻布區霞町二十一番地 (振替東京四六〇七番)